DIARIO DE LA MAÑANA

PORTE PAGO

LA VANGUARDIA

Redacción y Administración: Casa del Pueblo — Rivadavia 2159

Buenos Aires, Domingo 14 de Abril de 1929

TELEFONOS: Redacción: 47 Cuyo 7521 Administración: 47 Cuyo 7504

20 PAGINAS Edición de

AÑO XXXVI

Número 7869

EL GRUPO DE CONCEJALES SOCIALISTAS AL PUEBLO DE LA CAPITAL

A fin de precisar posiciones y de fijar responsabilidades, frente a los hechos que son públicos y notorios y que han impedido hasta ahora la constitución normal y definitiva de las comisiones internas del concejo deliberante, el grupo de concejales socialistas se dirige al pueblo de la capital, más que para explicar su posición comprendida y apreciada por la opinión pública desde el principio, a objeto de informarle de la gravedad del momento por que atraviesa la única rama popular del gobierno del municipio, debido a la actitud incalificable de un grupo de concejales cuya conducta los sindica como representantes de las más oscuras estratificaciones de comités.

Sabe el pueblo de la capital, que elige su representación en el concejo mediante el sistema proporcional, y que, en consecuencia, ese cuerpo refleja mejor que otro alguno, los diversos matices ideológicos o intereses que dividen a la opinión. Ningún partido tiene mayoría absoluta o quórum propio en el concejo. El grupo de concejales llamado "irigoyenista", que es el más numeroso, sólo cuenta con 14 concejales sobre 30 que componen la corporación.

Ahora bien: consecuente con las prácticas que derivan lógicamente del ejercicio leal del principio de la proporcionalidad, el grupo de concejales socialistas ha dado sus votos para presidente del cuerpo al candidato del grupo más numeroso. Este año, pues, consagró con su voto la presidencia de un miembro del sector llamado "irigoyenista".

El mismo respeto había primado siempre en el concejo para la constitución de las comisiones internas, que son las que estudian y despachan o no los asuntos sometidos a la consideración del cuerpo. Estas comisiones se componen de cinco miembros cada una, y también contribuimos con nuestro voto a facultar al presidente "irigoyenista" para proceder a designarla en la inteligencia de que no serían alteradas las prácticas tradicionales del cuerpo.

Sin embargo, el presidente "irigoyenista" del concejo, menospreciando el origen de su elección, la confianza depositada en él por nuestro sector y las prácticas citadas, que fueron observadas por todos los presidentes anteriores del cuerpo, aún los "irigoyenistas", obedeciendo pura y exclusivamente a las pretensiones absorbentes y desorbitadas de su sector, y visiblemente inspirado por un grupo de diputados nacionales que ha jugado un lamentable papel en las incidencias últimas, DESIGNO LAS COMISIONES RESERVANDO MAYORIA ABSOLUTA EN TODAS LAS COMISIONES PARA SU SECTOR, QUE NO TIENE MAYORIA O QUORUM PROPIO EN EL CUERPO.

El grupo de concejales socialistas no pudo aceptar en silencio este hecho, PORQUE ELLO SIGNIFICA QUE DE ESAS COMISIONES NO SERAN DESPACHADOS SINO LOS ASUNTOS QUE ASI ESTIME CONVENIENTE EL GRUPO DE CONCEJALES LLAMADO "IRIGOYENISTA", que se reserva 3 votos contra 2 para los demás sectores en todas las comisiones. Sin embargo, no aceptar con su silencio ese hecho, de ninguna manera ha querido decir que el grupo de concejales socialistas no aceptase lealmente el resultado de una votación dentro del recinto. HEMOS DECLARADO QUE SI LA ACTITUD DEL PRESIDENTE SE APROBABA EN EL RECINTO, DEL CUAL NO NOS IRIAMOS EN NINGUN CASO, SEGUIRIAMOS TRABAJANDO POR LA CIUDAD, FUERA DE LAS COMISIONES.

Pero como el grupo de concejales llamado "irigoyenista" no tiene mayoría para aprobar la actitud de su presidente (14 votos contra 15), huyó del recinto, impidiendo la constitución y funcionamiento regular del concejo.

Naturalmente, esa actitud no se adoptó sin antes agotar la conocida oratoria a base de frases hechas. "Contubernio", "confabulación de las oposiciones", y del manoseo del nombre del presidente de la república.

Compelidos por la opinión pública ya que no por la policía en franca desobediencia a la ley y por la unánime presión de la prensa de la capital que sin diferencias de orientación ha condenado la intemperancia cuando no la incultura del sector irigoyenista, los miembros de este grupo volvieron al recinto. Salvando los principios fundamentales y las formas legales sin las cuales sería imposible el funcionamiento del cuerpo, ofrecimos todas las formas admisibles de buscar una solución decorosa para el mismo grupo llamado "irigoyenista". Incluso nuestra disposición de votar un proyecto expresando, simplemente, el deseo de que la presidencia rectificase su decreto sobre las comisiones. A esta actitud, dicho sector contestó con lenguaje y actitudes que constituirían una vergüenza para el cuerpo, si no fuera que la dignidad del cuerpo está por encima del lenguaje y de las actitudes con que pudieran ofenderla los miembros del grupo oficialista.

Como la actitud de este sector podría tener por objetivo la supresión de la rama popular del gobierno de la ciudad, en la última sesión quisimos precisar la responsabilidad de la situación que se crearía al municipio. El tumulto, los arrestos de matonismo de comité, las frases del bajo fondo y por último la intervención de individuos ajenos al cuerpo mismo, impidió nuestro propósito.

Quizás con la idea de amedrentarnos se hizo circular el rumor, que hemos de creer infundado, de una posible disolución del concejo. No podría cometerse un atentado semejante contra la constitución y las leyes del país sin que la postura dictatorial del gobierno lesionara la autonomía municipal y planteara a la comuna un grave problema económico. Siendo el concejo legalmente constituido la única autoridad capacitada para sancionar impuestos, es evidente que la municipalidad no podría recaudar sino los que buenamente los contribuyentes desearan pagar.

El pueblo de la capital, juez inapelable en este pleito, sabrá distribuir en su oportunidad las responsabilidades que deriven de los acontecimientos. Por ahora estimamos que lo que corresponde es defender la rama popular del gobierno de la ciudad, y a eso exhortamos a los ciudadanos de Buenos Aires.

ROMULO BOGLIOLO, MIGUEL BRIUOLO, ALEJANDRO CASTIÑEIRAS, AMERICO GHIOLDI, ANGEL M. GIMENEZ, ALBERTO IRIBARNE Y MANUEL PALACIN.

"La Actualidad de Marx"

Tal es el título de una obra de Arturo Labriola, publicada en 1926, cuya circulación en Italia prohibió el fascismo

"EL EJEMPLAR QUE YO TENGO — DIJO CON VOZ EN LA QUE VIBRABA LA EMOCION — ES UNICO Y, COMO USTED COMPRENDE, ME RESULTA DOLOROSO DESPRENDERME DE EL"...

Arturo Labriola

UNA RECIENTE FOTOGRAFIA del distinguido escritor

TENIAMOS noticia de que hace dos años, Arturo Labriola, hoy nuestro estimado visitante, había publicado en Italia el libro cuyo título sirve de epígrafe a estas líneas, y deseosos de ofrecer a los lectores de "La Vanguardia" algún trozo de la obra incriminada, fuimos a ver a su autor con el objeto de pedirle el libro, o a falta de éste, el manuscrito que le sirvió para su publicación.

Visitamos a nuestro camarada en su alojamiento y, con la franqueza propia de nuestros actos, le expresamos el propósito que nos llevaba hacia él.

A pesar de su conocida afabilidad y bonomía, el compañero Labriola tuvo un sobresalto, y su expresión se tornó grave. "El ejemplar que yo tengo, dijo con voz en la que vibraba la emoción, es único, y como usted comprende, me resulta doloroso desprenderme de él..."

Le aseguramos que podía entregarlo con perfecta confianza, en la seguridad de que le sería devuelto al día siguiente, y logramos vencer su justo recelo.

Nos explicó luego cómo el gobierno fascista se apoderó de la entera edición que fué destruída por medio de las llamas, procedimiento inquisitorial que ahorra a sus autores la tarea de una revisión en caso de posibles errores y apresuramientos, y evita el juicio sereno e imparcial del público...

La obra a que nos referimos se compone de ocho ensayos y un apéndice y versa, como lo indica el título, sobre las doctrinas económicas del marxismo.

En cuanto a su importancia doctrinaria como contribución al estudio de Marx, hemos creído que reviste interés la traducción de una parte del prólogo escrito por el propio autor, en el que se especifica la naturaleza de la obra y su finalidad.

La obra, que es un tomo de cerca de cuatrocientas páginas, lleva una dedicatoria sentida y conmovedora, que dice así:

"A mi hijita adorada y lejana, en horas de gran desconsuelo y dolor para su padre. — Nápoles 16 de noviembre de 1926".

He aquí traducida la parte del prólogo a que nos referimos:

"Proponer el marxismo como objeto de indagación y de reflexión, ha de parecer siempre un óptimo método para sugerir búsquedas alrededor de algunos lados de la ciencia que generalmente se tiende a olvidar. Yo no considero ciertamente al marxismo como una teoría definitiva a la que nada puede añadirse. En cierto sentido yo también soy un crítico del marxismo, y si esto no aparece tanto en las páginas que siguen, depende no solamente a que pertenecen a un curso de lecciones en las cuales es preciso esforzarse sobre todo en exponer y exponer con toda la exactitud posible, pero especialmente por la convicción a que ha llegado de que si hay fallas en la teoría de Marx, esas fallas no son las que denuncia la crítica ortodoxa, y que el primer paso para acercarse a una consideración de los puntos erróneos de una teoría, consiste en la clara y límpida comprensión de la materia que se examina. He aquí porqué en estas páginas la antecrítica es más suave de la que yo hice en otras circunstancias, y más bien cede el paso a la exposición del pensamiento original, a una colocación más natural del mismo y a la eliminación de la censura que sobre el mismo se ha ya ejercido; lo cual no es cosa tan sencilla ni tan secundaria como podría parecer a primera vista, porque Marx no es solamente un escritor macizo y enjundioso, sino que también exuberante de humor y bizarría, tan es cierto que a menudo hay que buscar su pensamiento en una nota o en medio de la hojarasca de una violenta inventiva que no tiene mucho que ver con el argumento principal, de manera que solo quienes han estudiado seriamente su obra y la han practicado durante años, juntando los infinitos fragmentos en que está dividida, pueden tener el derecho de hablar de ella con competencia.

De todo esto no hay el menor rastro en la economía ortodoxa italiana. Nota Pantaleoni que "todos los economistas italianos actuales son discípulos de Ferrara o de Cossa, sea que escucharan su palabra, sea que estuviesen influenciados por sus escritos. Los muy jóvenes, son discípulos de los discípulos". (Escritos varios de Economía, serie I, 1904, pág. 515).

Ahora bien: Ferrara fué siempre y tenazmente antisocialista, aunque su fe llena y total en la libertad que le arrancó una de las mejores y más elocuentes páginas de nuestra literatura científica, nos autoriza a no confundirlo con la prolífica fauna de los sicofantes del capital, que derivaron de su escuela. En cuanto a Cossa basta decir que para él el socialismo se resolvía "en la negación de la ciencia". (Introducción a la Economía política. Milán 1892, pág. 533), y Marx era un "frío y cínico revolucionario": con estas premisas no hay que ilusionarse sobre cómo pudiese aconsejar se utilizara a Marx! Los "discípulos" y los "discípulos de los discípulos" aumentaron la dosis en el doble sentido de combatir el socialismo y de vituperar a Marx, en la más olímpica ignorancia de los textos originales y con el cuidado minucioso de reproducir mutuamente los argumentos. El único que habría podido cooperar al estudio honesto y diligente del marxismo: el único entre los economistas ortodoxos que lo haya estudiado en sus fuentes, Loria, un poco por razones de apego a un sistema propio y otro poco por retorcer las injustas y malévolas censuras de Engels, contribuyó a mantener apartados a los estudiosos. Entre los economistas, los que más directamente descienden de él, (Coletti, Graziani, Conigliani, etc.) reproduje-

(Continúa en la página 2)

El desastre cultural en la prov. de Santa Fe

Con el advenimiento de la "causa" aumentó el analfabetismo

INDICE DE BARBARIE

El problema del analfabetismo asume en la provincia de Santa Fe los contornos de una calamidad educacional. Mientras en todo el mundo se ha llegado a comprender la trascendental importancia que para el progreso de un país tiene el desarrollo de la instrucción primaria; mientras el analfabetismo es justamente considerado como índice de atraso y barbarie, en la provincia de Santa Fe se viene observando, desde 1916, el desconcertante fenómeno de que año tras año aumenta el número de los niños que no pueden aprender las primeras letras por falta de escuelas. Es doloroso y vergonzoso que esto ocurra después de más de medio siglo que el gran Sarmiento iniciara, teórica y prácticamente, su gran cruzada en favor de la instrucción pública, sin cuyo desarrollo la república permanecerá mentalmente estancada y a la altura de los pueblos que se debaten entre los espasmos de su propia ignorancia.

Un informe presentado hace poco al presidente del Consejo nacional de educación revela, como ya lo hicimos notar, que en esa provincia, sobre una población escolar de 235.000 niños, 84.257 no reciben instrucción alguna, debido a la falta de escuelas o por insuficiencia de los locales destinados a ese objeto. Es decir, que sobre 235.000 niños en edad escolar, sólo pueden asistir a clase 150.743.

Como no podía ocurrir menos, este alarmante estado de cosas ha desencadenado en Santa Fe varias polémicas en la prensa de esa provincia, tendientes a establecer responsabilidades. La disputa gira alrededor de si de este desastre cultural es más culpable el gobernador tal o cual, o si las municipalidades cumplieron o no con su deber respecto a un asunto de tan vital importancia.

Para nosotros, y también para los intereses del país, este aspecto de la cuestión no es lo fundamental. Lo que realmente alarma es que los niños para quienes no hay escuelas son más de la mitad de los que pueden asistir a ella. Tampoco son fundadas las disculpas que aducen las actuales autoridades, pues ya antes del año 1916, la provincia de Santa Fe contaba con un gobierno "reparador" salido de las filas radicales, partido que sin interrupción ha venido perpetuándose en el poder hasta la fecha. Por uso, poco importa si bajo el gobierno del señor Aldao el analfabetismo aumentó más que durante la administración del señor Lehmann u otro de sus correligionarios. Lo que no se puede negar, es que se ha llegado a esta deplorable estado después de más de doce años de gobierno radical, con una legislatura formada por una aplastadora mayoría radical, y con municipalidades también radicales. Y para añadidura, cabe recordar, igualmente, que Santa Fe fué la primera provincia que tuvo un gobierno radical.

Más de doce años de régimen "reparador" son también más que suficientes para juzgar su obra constructiva. Ella está bien a la vista. Mientras las facciones de ese gobierno se desentendían de las grandes cuestiones de interés público, encontraban, en cambio, recursos para aumentar y mantener policías apaleadoras de pacíficos ciudadanos y para sustentar una exuberante burocracia parasitaria y electoralista.

El baldón del analfabetismo en Santa Fe constituye un triste y tardío ejemplo de los días que nos tiene deparado el radicalismo criollo; y el espejo donde, para su desgracia, puede mirarse la república.

¿Qué sucede en las Cajas de previsión social de las leyes 11.289 y 11.358?

Ante la insuficiente respuesta del presidente, "La Vanguardia" formula nuevas preguntas

PARA ESCLARECER ESTE IMPORTANTE ASUNTO

En nuestra edición del miércoles pasado publicamos con el mismo título que encabeza estas líneas un suelto, en el cual, después de referirnos a la ley 11.358 que suspendió los efectos de la ley de jubilaciones 11.289, a la forma cómo se aplica en lo relativo a la devolución de los aportes, y a ciertas denuncias que habíamos recibido al respecto, formulábamos las siguientes preguntas invitando a contestarlas al señor Alvarez Reinolds, presidente de dichas cajas:

1o. ¿Es cierto que desde hace un tiempo se admiten en las Cajas embargos judiciales de aportes, en los que intervienen siempre los mismos jueces de paz, y que pertenecen a empleadores ausentes o fallecidos o a obreros cuyo domicilio actual se ignora?

2o. ¿Es exacto que por este procedimiento desde el 3 de febrero de 1928 hasta el 31 de enero de este año, se ha sacado de las Cajas cerca de un millón de pesos?

3o. ¿Es verdad que muchos de esos embargos, ya ilegales de si por no precisarse en ellos la cantidad a que asciende la ejecución ni las personas embargadas, eran superiores a 500 pesos y no podían ser trabados por jueces de paz, ya que éstos no están autorizados para entender en juicios donde se ventilen sumas mayores de la citada, lo que evidencia la nulidad de esas ejecuciones?

RESPUESTA DEL PRESIDENTE DE LAS CAJAS

Con fecha 11 del corriente, el señor Alvarez Reinolds nos envió una atenta nota con su respuesta a las preguntas que habíamos hecho, la que, en su parte pertinente, dice así:

1o. Es cierto que desde hace un año se tramitan órdenes de embargo de aportes dictadas por dos juzgados de paz. No tengo informes de que los ejecutados estén ausentes o hubieren fallecido. Cuando en la Caja se tenía registrado un fallecimiento de empleador, se hacía saber al juzgado.

2o. La suma retirada desde entonces hasta la fecha, y no al 31 de enero, como se me solicita, alcanza a 535.000 pesos.

3o. Algunas órdenes excedieron de la competencia del juzgado; lo que en cada vez se le hizo saber, pidiendo la devolución correspondiente.

OBSERVACIONES A LA RESPUESTA DEL PRESIDENTE DE LAS CAJAS

Nuestras preguntas tenían por objeto establecer si era cierto o no:

1o. Que se había llegado a imponer como procedimiento corriente para obtener la devolución de aportes, el embargo de éstos por determinados jazgados de paz;

2o. Que estos embargos eran una cosa organizada, ya que procedían siempre de los mismos juzgados de paz;

3o. Que estos embargos son ilegales por los defectos que precisamos en las preguntas hechas.

Como las respuestas del presidente de las Cajas no aclaran suficientemente el punto fundamental, vamos a ver si con el auxilio de algunos otros datos podemos llegar al esclarecimiento del asunto.

PELIGROS DE LOS EMBARGOS DE APORTES

El decreto del P. E. del 19 de octubre de 1926, que reglamenta la ley 11.358, establece un procedimiento para la devolución de los aportes, el cual debe seguirse ante las Cajas de previsión social.

El procedimiento judicial no cabe más que como apelación y cuando las Cajas nieguen el justo derecho a los aportes que tienen quienes los hicieron o sus herederos legales.

Pero, lo cierto es, que la excepción se ha convertido en regla, prestándose a los mayores abusos.

En nota dirigida por el presidente de las Cajas al ex-ministro Molina el 14 de junio de 1928 (nota que conocíamos, lo que no implica que agradezcamos al señor Alvarez Reinolds que nos la haya enviado junto con la respuesta que comentamos), se dice:

"Se ha dado frecuentemente el caso de empleadores que aportaron la parte de sus obreros, y cuando reclamaron (los aportes) sin el "conforme" de su personal porque había salido del país o fallecido o desaparecido, debieron perder esos aportes, pues a

(Continúa en la página 2a.)

El subterráneo de Constitución a Retiro

¿Cuándo saldrán los planos de las Obras sanitarias?

PROMESAS DE IRIGOYEN

Hace mucho más de un año, la empresa de tranvías Anglo Argentina, presentó los planos del subterráneo Constitución-Retiro. Esos planos, cuándo serán aprobados?

De la secretaría de obras públicas pasaron a la dirección de alumbrado y allí durmieron algunos meses y de allí salieron a fuerza de preguntas e interpelaciones de los concejales socialistas.

En vísperas del cambio de gobierno municipal, los famosos planos volvieron a la secretaría de obras públicas, con ligeras acotaciones del director de alumbrado. Para su aprobación definitiva no había inconveniente aparente ninguno. No lo fueron. Se fué el doctor Casco. Se fué el doctor Moreno. Los reemplazaron Cantilo y Rodríguez Irigoyen. ¿Qué suerte correrían los planos?

Para saberlo, Américo Ghioldi interpeló, en noviembre, al flamante secretario de obras públicas, Rodríguez Irigoyen, y entonces se supo que los planos serían enviados a Obras sanitarias de la nación, pues, el trazado podía afectar las instalaciones sanitarias subterráneas. Cuánto tiempo tardaría en expedirse el directorio de Obras sanitarias? Si fuera poco, dijo Ghioldi, no habría inconveniente serio. Rodríguez Irigoyen prometió que el nuevo y último trámite no llevaría mucho tiempo.

Y bien. Han pasado casi 6 meses y los planos del subterráneo Constitución-Retiro se encuentran aún en Obras sanitarias y nada se sabe de ellos: si, efectivamente, son meticulosamente estudiados, o si se apolillan en algún cajón como se apolillaron en la dirección de alumbrado.

El señor Rodríguez Irigoyen debe cumplir la promesa que dió al concejo deliberante. Tanto por su prestigio, como para terminar con chicanas que privan a la ciudad de un subterráneo de enorme importancia y urgencia. El plazo definitivo para que la empresa Anglo Argentina empiece a construir el subterráneo, se pona de caducidad de la concesión, no correrá mientras los planos no hayan sido aprobados por la municipalidad.

Póngaselos, pues, el visto bueno. Acábense con las chicanas y el expediente.

Fué meticulosamente preparado el malón irigoyenista de la última sesión del concejo

Por los diputados Cagnoni y Bidegain, los concejales personalistas y los malevos a su servicio

UNA HORA DE VERGÜENZA PARA LA DEMOCRACIA

La última sesión del concejo deliberante fué levantada, con premeditación y alevosía, por el presidente irigoyenista Villemur, a las 2 menos 10 minutos de ayer. A esa hora no pudimos escribir y publicar una crónica sucinta de los bochornosos excesos irigoyenistas, que alcanzaron su máximo después de las 1.30 horas. Nos limitamos a consignar lo esencial sin apartarnos un ápice de la verdad. Sobraba, desgraciadamente, con ella!...

Reconstruyamos, pues, esa parte de la última sesión, más violenta y bochornosa que la del miércoles, y cuyas consecuencias son difíciles de prever.

La mayoría del concejo, para demostrar con prueba fehaciente, su deseo de terminar sin herir la susceptibilidad irigoyenista, que sólo le interesaba rehacer las comisiones internas, desistió de censurar a la presidencia, desistió de retomar la facultad para el nombramiento de las comisiones, desistió de pedir la derogación del decreto, y propuso: solicitar de la presidencia que modificara la composición de las comisiones de acuerdo con la tradición del cuerpo. Quizás, la mayoría del concejo fué demasiado lejos en su transacción que no comprendieron ni aceptaron los concejales irigoyenistas. Planteada en firme la última proposición, tan suave y conciliadora, el escándalo se desató. Para votarla, **Inchausti** propuso realizar una sesión extraordinaria un cuarto de hora después. Y **Basso**, presidente nominal del bloque irigoyenista, mocionó para que se levantara la sesión.

Por 15 votos contra 13 se rechazó la proposición de Basso.

Y he aquí lo que pasó en seguida, según lo que dice la versión taquigráfica y lo que calla y nosotros recordamos bien.

Presidente Villemur — Corresponde votar la moción del señor concejal Inchausti.

Basso — Fieles a las ideas (ideas!) de la Unión cívica radical, nos retiramos.

Presidente Villemur — Solidario con mi sector, me retiro también.

(Los irigoyenistas se retiraron. Concentrados en antesalas, rodeados de numerosísima barra de malevos llevados allí por los diputados nacionales Cagnoni y Bidegain y capitaneados por un hermano del concejal Dillon, se prepararon para el asalto. De campana, en una de las puertas de acceso, se quedó **Muscio**, compadrito de última extracción, líder vociinglero y provocador del grupo irigoyenista).

En minoría, el concejo se dispuso a hacer frente a la situación, sin sospechar la inminencia del brutal asalto, del malón irigoyenista, creyendo más bien que los concejales irigoyenistas tratarían de salir de la casa, aunque fuera por las ventanas. Fué elegido presidente ad hoc, **A. M. Giménez**, quien inmediatamente se hizo cargo de la presidencia, Y se reanudó la sesión.

Inchausti — Como no es posible seguir sesionando en estas condiciones, hago indicación para que la presidencia, haciendo uso de la fuerza pública, haga concurrir a los concejales al recinto. Es necesario evitar que siga la farsa y que se voten los proyectos pendientes.

Palacín — Que se clausure la casa!

La moción de Inchausti se aprobó.

Rodríguez — ¿En qué forma se puede hacer uso práctico de la fuerza pública?

Palacín — Con la policía de la casa.

Ghioldi — Ha llegado la hora de hablar claro respecto de las consecuencias de la actitud del grupo irigoyenista. En los actuales momentos significa para nosotros la posibilidad de un atentado contra el concejo deliberante de la ciudad de Buenos Aires. Ese grupo que representa la mitad de esta casa, ese grupo que reiteradamente apela al recurso de la huida del recinto, con su actitud demuestra que es posible un manotón contra el concejo deliberante y que nosotros tenemos la obligación de denunciarlo al pueblo de la capital y decir cuáles pueden ser las consecuencias de ese

PROPAGANDA SOCIALISTA POR RADIO

Mañana lunes comenzará a transmitirse por Radio Cultura, L. R. 1, el ciclo de propaganda socialista y cultural contratado por el Partido.

El programa de mañana registra seis frases, y una disertación del ciudadano Ruggieri sobre los propósitos del Partido en esta nueva propaganda.

Recomendamos nuevamente a nuestros compañeros, interesarse por divulgar nuestras informaciones.

grave atentado institucional contra la nación. Ya estamos hartos de tanta farsa y mentira...

(Y en ese momento, obedeciendo una orden, los concejales irigoyenistas invadieron el recinto. Habían madurado su plan y se dispusieron a «levantar» Villemur, hombre infeliz metido en camisa de once varas, ocupó la presidencia. La barra del malevaje se preparó en las puertas de acceso y en el estrado presidencial, para asaltar el recinto).

Ghioldi — (Interrumpiendo su discurso, comentó) — Entran y salen como...

Bazán — (Cabeza del malón y muy a gusto en su temible papel) — Tenemos el derecho de entrar y salir, es reglamentario, todas las veces que se nos antoje... (Un verdadero alarido de concejales irigoyenistas y barra malevaa cubrió el exabrupto del lamentable Bazán. Los concejales irigoyenistas, de pie, hacían gestos de amenaza. Estaban ya en el desorden premeditadamente buscado).

Dillón — (Hermano del capitán de marinos) — Lo malo es ser germanófilo...

Ghioldi — Si tienen el derecho de entrar y salir, yo también tengo el derecho de decir que entran y salen... (La campana de alarma y las vociferaciones irigoyenistas ahogaron la voz de Ghioldi. Los primeros malevos pasaron al recinto profiriendo insolencias, con gestos amenazantes. El presidente dejó hacer, ambos compañeros. Y detrás de él, Cagnoni y Bidegaia y esos bergantes le gritaban: "Mutelo, vasco!... Ca...!")

Dillón (En delirium tremens) — La actitud remera de un grupo que quiere hacer estéril la labor del concejo, es el descrédito... (La protesta airada de nuestros compañeros estalló. En el recinto había ya más extraños que concejales. Los concejales, de pie, lo creyeron duramente a la presidencia en inclasificable conducta).

Castiñeiras — El descrédito se debe a ustedes, con sus actitudes...

Dillón (descubriendo el juego sucio) — (Cállese la boca, gallego de porquería!...

Castiñeiras (sin hacer caso del energúmeno) — Pero, señor presidente...

Dillón — (Soltando insultos cocoos, tomó un vaso grande de refrescos que estaba sobre su pupitre y se lo arrojó a **Castiñeiras**. El vaso se estrelló en el pupitre de **Palacín** y un pedazo de vidrio lo hirió levemente en un tobillo. El malón se desencadenó. Lo dirigió el hermano de Dillón. Este quiso echarse sobre **Castiñeiras**. Otros concejales lo contuvieron. Los malevos llenaron el recinto y trataron de agredir a los concejales socialistas, pero sin lograr su propósito. ¿Y el presidente?)

Presidente Villemur — (En vez de ordenar la detención del malevaje, dispuso que fuera desalojada la barra repleta de ciudadanos que se habían comportado serenamente, con suma discreción. Y dejando su sitial, llegada la hora con tanto cinismo preparada, levantó la sesión. La confusión que siguió fué enorme.) **Muscio**, el compadrito, hizo ademán de sacar el revólver. **Soldano**, hostigado por un empleado que es convencional, agredió a **Inchausti**, que protestaba airadamente por el injusto desalojamiento de la barra, y salió mal parado del encuentro. Con los concejales irigoyenistas abandonó el recinto su escolta de malevos. Su paso quedó marcado con bancas rotas, sillas volcadas. Mientras, aun en el recinto, algunos concejales deliberaban, en antesalas la barra maleva atacó a **Guerrico**, que se disponía a salir de la casa. Regresó al recinto y salvó la vida, pues un irigoyenista incitaba al hermano de Dillón, vociferando: "Pegale un tiro al viejo ese..." El redactor de "La Vanguardia", que se encontraba en su lugar de trabajo, fué también amenazado por el hermano de Dillón y sus malevos. La barra de ciudadanos fué desalojada por la policía, a pesar de sus airadas protestas. Y, en cambio, los malevos responsables del escándalo, salieron a la calle en compañía de sus jefes, los concejales irigoyenistas. Eso sí, dieron el santo y seña que asegura la impunidad: ¡Viva el doctor Hipólito Irigoyen!...)

Esto es lo que ocurrió. Una hora de vergüenza para la ciudad de Buenos Aires, para la democracia argentina.

GIROLAMO
PAGLIANO
PURGANTE Y DEPURATIVO

Joyería Sammartino
RELOJES — ALHAJAS
FANTASIAS
Artículos para regalos
CALLAO 332
U. T. 42 CUYO 3326

"La Actualidad de Marx"

(Continuación de la pág. 1)

ron sus censuras de las teorías de Marx, dándole más amplia difusión, sin contribuir empero a una nueva apreciación de las fuentes y de las doctrinas.

He ahí porqué no pueda parecer inútil sugerir a los jóvenes que quieren dedicarse al estudio de las ciencias económicas vuelvan a tomar en sus manos a este escritor esforzándose en penetrar su espíritu y los métodos, y sobre todo por comprender sus propósitos y los objetivos científicos que persigue. Este Marx que el histerismo de las gacetas de la reacción política, en estos momentos preponderante en Italia, cita al acaso todos los días atribuyéndole las más ridículas quiebras, es siempre un pensador que impresiona y sorprende. Cuando se ha llegado a practicarlo un poco y se le compara a los economistas comunes, y hasta a los mejores entre ellos, se descubre un "hiato". El tema, la exposición y los objetivos son absolutamente diversos; pero cuando se quiere comprender en qué Marx se diferencia de los demás economistas y también de los mayores de ellos es preciso recurrir a una observación de Taine. Dice Taine pues, que desde tres siglos por lo menos, vamos perdiendo de más en más la visión plena y derecha de las cosas; bajo la coerción de la educación excesiva, múltiple y prolongada, nosotros contemplamos en vez de los objetos, sus signos, en vez del terreno, el papel, en vez de los animales que luchan por vivir, las nomenclaturas y las clasificaciones; en vez de los hombres sensibles y activos, las estadísticas, los códigos, las historias, la filosofía; en breve, palabras impresas y signos abstractos".

Para explicar en que Darwin es superior a los demás zoólogos y botánicos, Taine observa: "El punto de partida de los grandes descubrimientos de Darwin es la representación físicos y circunstanciada que él se hizo de los animales y de los vegetales como vivientes y durante todo el curso de la vida, a través de tantas dificultades y bajo tan áspera concurrencia; esta representación falta en el zoólogo y en el botánico ordinarios, los cuales no tienen en el espíritu sino preparaciones anatómicas y herbarios. "En todas las ciencias, la dificultad consiste en representarse en forma apropiada, por medio de ejemplares significativos, el objeto real como existe fuera de nosotros, y su verdadera historia". (Regime moderne, 25a. edición, página 34).

Y bien: he aquí, precisamente, lo que ha querido hacer Marx: él quiso considerar al capitalismo como un organismo viviente, y como sometido a leyes vitales, y sujeto a una ley de muerte. Marx ha procedido, respecto del capitalismo con los mismos propósitos y los mismos métodos con los cuales Darwin ha procedido hacia las especies animales. Y con mucha razón, hablando sobre la tumba de Marx, Engels hizo notar la analogía existente entre los descubrimientos de aquél en el campo de la zoología, con la de éste en el campo de la economía y de la historia. Aquí no se trataba de una feliz expresión oratoria o de un acercamiento retórico, sí no exactamente de una reducción lógica. Este panorama del capitalismo considerado como una especie histórica de la que se trata de hacer la morfología y la patología es lo que presta a la obra de Marx un interés tan vivo y levanta su exposición hasta las formas del arte. Pero Darwin se ocupaba de problemas de alta ciencia, que presentaban un interés tan sólo para los sabios; mientras la crítica de Marx cortaba en las carnes palpitantes de la humanidad. Ese capitalismo que nacía chorreando sangre y fango y terminaba en una vasta catástrofe, era una clase social, eran hombres vivientes y palpitantes, que se creían denunciados y condenados. Y reaccionaron. La ciencia cómplice no aceptó la comparación entre Marx y Darwin, y los "economistas" fueron encargados de probar cuantas veces Marx había pecado frente a la ciencia.

Pero puede afirmarse con seguridad que los economistas ordinarios carecían de las particulares aptitudes que son indispensables para una recta apreciación de la obra de Marx. Su método se halla entre lo empírico y lo gramatical. Sus tratados son espantosos elencos de definiciones, cuya perfección consiste en dar una idea lo más posiblemente llena y exacta del sujeto.

La búsqueda "objetiva" se reduce a un acercamiento de datos y elementos entre los cuales se establece una relación genérica.

Hechos e ideas marchan cada uno por su propia cuenta, sin que se trate jamás de establecer su germinación contemporánea. La esencia de esta economía, de esta producción de los medios materiales de la vida y de las ideas que nos guían para llevarla adelante, escapa cada vez más a la comprensión del que indaga. ¿Qué significa este multipiteresa de tratados, que todos dicen lo mismo, sino no fidiar del desasosiego del economista frente a las exposiciones precedentes, y una prueba de su impotencia para dar algo más?

Cuestiones específicas, indagaciones monográficas, vienen tratadas con una amplitud y una profundidad realmente imponentes; pero cuando se examina el conjunto, la impresión es mísera. Y la pequeña psicología adventicia de los anatómicos y las molestas generalidades en lenguaje de cálculo de los sucesores de Pareto, disminuyen antes que acrecentar esta impresión.

Marx procedió de una manera por completo diversa. Ya en su "Misère de la philosophie" (1847) enseñaba a los economistas de expresar y examinar las relaciones de la producción burguesa como categorías distintas, fijas, rígidas, como cosas que tuviesen un valor propio e independientes en absoluto entre sí.

La división del trabajo, del crédito, la moneda, el valor, son concebidos por ellos como categorías sacramentales, intangibles, netamente delimitadas, zonas separadas del pensamiento y de la vida, que se trata de pasar en revista una por una, más bien que mostrar cómo se producen y se convierten las unas en las otras. "Los economistas, dice Marx, nos explican cómo se produce en esas relaciones determinadas, pero lo que no nos explican es cómo esas relaciones se producen, esto es, el movimiento histórico que les ha dado vida. (Misère de la philosophie, 3a. edición 1922, pág. 117).

Para él, lo esencial de una indagación económica no consiste en el análisis gramatical de los conceptos que de ellas se forman (los hombres (valor, renta, salario, etc.) sino la declaración de "relaciones fundamentales que responden a dichos conceptos. Además, esas mismas relaciones fundamentales se modifican, y se trata de saber bajo la acción de qué fuerzas se opera ese cambio". Las relaciones sociales están íntimamente ligadas a las fuerzas productivas. Al adquirir nuevas fuerzas productivas, los hombres varían su modo de producir, el modo de ganarse la vida, ellos cambian todas las relaciones sociales. El molino a brazos os dará la vida feudal; el molino a vapor, la sociedad del capitalismo industrial'. (Obra citada, pág. 124-125). No basta. Las relaciones sociales y fuerzas productivas al crear una sociedad económica, engendran también las ideas económicas de esta sociedad: "Los mismos hombres que establecen las relaciones sociales de acuerdo a la producción material, producen también los principios, las categorías, las ideas, en conformidad con esas relaciones sociales". (Idem, pág. 125).

De manera que la indagación económica de Marx, es llena y compleja. Se trata: 1o. De determinar cuáles son las "fuerzas productivas que constituyen una sociedad económica; 2o. Qué relaciones de clase, mejor dicho qué clases se forman en correspondencia con tales formas de producción; 3o. Que ideas económicas crean los hombres en esa determinada situación económica; 4o. En qué forma las categorías (ideas) económicas corresponden al hecho económico; 5o. Cómo se engendra la disolución del nexo material al que la formas productivas dieron vida, y 6o. Cuáles son las ideas que acompañan esta disolución de las fuerzas sociales". Marx ha aplicado su método tan sólo a la sociedad capitalista; "El Capital" debía resolver esa búsqueda. Como es sabido, Marx no pudo cumplir si no una parte de su programa. Escritor conciso y enjundioso en sus exposiciones, su preparación (como lo demuestran los manuscritos tan desgraciadamente publicados por Engels) era difuida e intrincada; de modo que casi todas las publicaciones póstumas poco han agregado al acervo del pensador. Pero "El Capital" en la parte publicada por él, y en la parte más inteligentemente utilizable de los manuscritos póstumos, constituye una obra monumental a la que todavía hoy la economía común y ortodoxa no tiene nada para ponerle al lado".

¿Qué sucede en las Cajas de previsión social?

(Continuación de la pág. 1)

pesar de compulsas, no todos llevaban libros por ser modestos patrones.

De ahí, supongo, los embargos como medio de salvar toda dificultad de comprobación."

Reconoce, pues, el presidente de las Cajas que el sistema de exigir la devolución de aportes por vía judicial es una manera de eludir las medidas que se establecen en el decreto de junio de 1926, que significaban tanto una garantía para los aportantes como para el Estado que guarda sus aportes y que debe devolverlos.

El procedimiento para obtener aportes por vía judicial llegó a ser tan eficaz, que según una nueva nota del presidente de las Cajas al ministro Molina el 11 de septiembre del año pasado había 1300 órdenes de embargo de los juzgados de paz por una suma total de 180.000 pesos; suma que a la fecha, como dice en su respuesta el señor Reinolds, alcanza a 535.000.

El entonces ministro Molina autorizó se diera curso a los embargos de aportes dictados por los jueces, previo dictamen favorable del procurador del tesoro, doctor Vicente Fidel López, lo que dió como lo demuestran las anteriores cifras, un vuelo enorme a la aplicación del procedimiento judicial con todos los peligros que comporta.

EL CONTROL DE LA CAJA OBSERVA EL PROCEDIMIENTO

Que existía un evidente peligro para las cajas en aceptar esos embargos lo prueba que en abril de 1928, antes de que el señor Reinolds se dirigiera al ministro de hacienda comunicándole su alarma por lo que ocurría, el contador general de las Cajas observó ese peligro, dándole la razón al asesor letrado de la institución en un dictamen que al efecto produjo.

No obstante esa renovación y ese dictamen, se aceptaron los embargos en virtud, tenemos entendido, de una resolución del presidente de las Cajas, en la que se ordenaba la aceptación de esos embargos y su inmediato diligenciamiento.

Continuaron los embargos, hasta que cinco meses después el nuevo contador general de las Cajas observó el sistema perjudicial aceptado por el señor Alvarez Reinolds, y que, como hemos dicho, fué posteriormente legitimado, diremos así, por el procurador general del tesoro y el ministro de hacienda.

Ahora bien: Después de estos hechos se ha desorganizado por completo el control de las cajas, porque, al parecer, controlaba demasiado.

Resumiremos las anteriores consideraciones en algunas nuevas preguntas, que, de contestarse con precisión, quizás dejen este asunto aclarado.

1a. ¿El ex ministro Molina y el procurador del tesoro, doctor Fidel López, tuvieron en cuenta, al expedirse en la cuestión de los embargos judiciales de aportes, todos los antecedentes del asunto, especialmente las tasas de esos embargos y los expedientes que se formaron a raíz de las observaciones de los contadores de las Cajas?

2a. ¿Qué relación tiene con esas observaciones y esos expedientes, la desarticulación de todo el sistema de control de las Cajas, y su anulación completa con la cesantía de los empleados que realizaban esa importante función; nunca tan importante como cuando se trata de liquidar los aportes, muchos de los cuales pertenecen a muertos, desaparecidos y ausentes; y nunca tan necesaria cuando el propio presidente de la Caja supone que los embargos son un medio de salvar toda dificultad de comprobación (comprobación de identidad, cantidades aportadas, derecho a retirarlas, etcétera)?

3o. ¿Tiene noticia el señor presidente de las Cajas de que como consecuencia del sistema de embargo de aportes se hayan producido casos de cobros indebidos?

Todo lector de "La Vanguardia" no debe olvidar que la CASA DEL PUEBLO, RIVADAVIA 2150, cuenta con un confortable e higiénico COMEDOR, al cual pueden concurrir las personas de ambos sexos que deseen conocerlo; en él hallará usted un excelente servicio de almuerzo o cena por sólo UN PESO (tres platos de sana comida, fruta o postre), como así también lunch frío o caliente, a precios corrientes, con abolición de la propina, ya que está atendido por personal agremiado.

CONCURRA y será usted el mejor propagandista del sistema implantado en la CASA DEL PUEBLO.

HOY

EL CENTRO SOCIALISTA DE la sección 2a., a las 15 horas realizará un festival artístico y danzante, en el salón de la Casa del Pueblo, con el programa que figura en la sección respectiva.

* * *

EN EL CRUCE DE LAS CALLES Centenera y Asamblea, a las 17 horas, se llevará a cabo una conferencia, organizada por el Centro de la 8a. Oradores: Adolfo Rubinstein y Jacinto Oddone. Temas respectivos: "Momento político actual" y "Fascismo y religión".

* * *

A LAS 17.30 HORAS, EN LA intersección de las calles San Juan y Pasco (sección 8.a), usarán de la palabra los ciudadanos E. Silva Garaventa y Silvio L. Ruggieri, quienes disertarán, respectivamente, sobre los temas "Por la escuela laica" y "Contra el fascismo".

* * *

EN EL LOCAL DEL CENTRO de la sección 15a. (Villa Devoto), situado en la calle Simbrón 4231, a las 16.30 horas será ofrecido un festival dançante, a beneficio de la biblioteca "Juan B. Alberdi", anexo a dicho Centro.

LA SITUACION SANITARIA

En el Muñiz hay un pestoso en grave estado

El viernes último fueron denunciados a las autoridades sanitarias dos casos sospechosos de bubónica ocurridos en esta capital, en vista de lo cual resolvióse que ambos enfermos fueran trasladados en observación al hospital Muñiz.

Uno de ellos, el obrero portuario Nicolás Moreno, que se domicilia en la calle 25 de Mayo 763, constituye, según los médicos del mencionado nosocomio, un caso muy interesante, pues mientras el examen clínico acusa la existencia de peste ganglionar, no ha podido todavía ser identificado el bacilo de Yersin no obstante los reiterados exámenes bacteriológicos, circunstancia que ha impedido hasta ahora formular un diagnóstico preciso.

El otro enfermo, Serafín Bel, domiciliado en la calle Wenceslao Villafañe 250, se encuentra en grave estado, habiéndose confirmado ampliamente el diagnóstico de bubónica ganglionar que se formulara desde el primer momento.

ENRIQUE FERRI

El hombre que acaba de fallecer en Roma se había destacado en la madurez de su vida como criminalista y continuador de la obra filosófica de Ardigó, y sobrevivía a una generación de maestros y hombres de acción que dejaron un sello brillante en la historia científica y literaria italiana del siglo pasado.

Como político fué simplemente un ente sin convicciones propias y estuvo siempre dispuesto a mudar opinión según el viento o el interés lo arrastraban. Así fué monárquico, socialista "izquierdista" y extremista dentro del partido, para convertirse, ya anciano, al fascismo que lo premió con la senaduría y otros honores.

Se debe a Ferri la triste gloria de haber iniciado en el seno del Partido Socialista Italiano, las disputas sobre "tendencias" que llevaron al socialismo de ese país a sucesivas divisiones primero que luego facilitaron el camino del fascismo y su triunfo en el gobierno.

LA FIESTA DE ANOCHE EN LA CASA DEL PUEBLO

Conferencia del senador Bravo

Con el éxito que hacía esperar el hermoso programa preparado, se llevó a cabo anoche en el salón de nuestra casa, el acto organizado por el Comité Luoni.

Todos los números se cumplieron, mereciendo largos aplausos del numeroso auditorio.

La conferencia a cargo del senador Bravo, fué escuchada con gran interés. El orador refiriose a la situación del concejo deliberante de la capital e historió la larga lucha socialista por democratizarlo, haciéndolo electivo por el sufragio universal, conquista que debe completarse con la intervención de la mujer en nuestras luchas cívicas y en los cuerpos representativos. Anunció que, para ello, el grupo socialista presentaría en breve un proyecto al congreso.

La palabra del senador socialista fué premiada con una calurosa ovación.

Desarrollóse luego el resto del programa y dióse comienzo al baile, que continuaba a la hora de cerrar esta edición.

FUNCIONARIOS DELINCUENTES

Revelan la corrupción administrativa imperante

Días atrás fué detenido un comisario del interior, acusado de ser "maffioso". Ayer se pudo comprobar la complicidad de un comisario de Salta en la falsificación de bonos. No hace mucho un juez se resistió a cumplir un dictamen del tribunal superior. En la provincia de Buenos Aires un trabajador es apaleado por la policía. La jefatura de la policía de la capital federal burla una orden del concejo deliberante.

Tales son los hechos que en una semana ha consignado la prensa diaria.

Al grave mal que comporta el abandono o el abuso de funciones, para dedicarse a la política indecorosa — actitud acostumbrada en estas horas de desorden administrativo — viene a sumarse otro mayor, producto de la relajación que afecta al país en manos de irresponsables y de ambiciosos. Y este mal puede enunciarse así: El funcionario que encauza hacia el delito la actividad para la cual ha sido designado y por la cual se le paga, no incurre en un hecho extraño, sino común.

Tal fenómeno, de aparecer aislado y de ser reprimido con la condigna sanción penal, supondría la existencia de un acto de origen personal y la seguridad de una justicia en quien confiar. Pero no es eso lo que viene ocurriendo. El fenómeno se reproduce hasta alarmar. Y sus orígenes provienen de muy hondo. Ya no es la acción delictuosa, sino la sucesión de delitos de presencia sólo explicable en estado anormal de los organismos públicos. Por eso se repiten haciendo crisis. Pero no es el castigo aislado — si es que llega — quien evitará la reproducción de estos males. En tales casos se impone una revisión total y definitiva para terminar con atropellos y desacatos, con funcionarios "maffiosos" y falsificadores.

PAGO DE LAS PATENTES DE AUTOMOVILES

El vencimiento para el pago de las patentes de automóviles del corriente año se opera indefectiblemente el día 15 del corriente.

Para mayor comodidad de los interesados se ha dispuesto que la oficina respectiva, situada en la avenida Alvear y Tagle, funcione mañana lunes desde las 7 hasta las 11 horas y de las 13 a 18.

Los propietarios de automóviles en caso de imposibilidad material para dar cumplimiento a esa obligación, pueden hacer sus pagos por medio de cheques a la orden de la municipalidad de la ciudad de Buenos Aires, dirigiéndose a la Oficina de cheques, avenida de Mayo 525, segundo piso, especificando el número de la patente del año 1928 y el nombre del propietario del vehículo.

Los que optaren por esta forma de pago, una vez que reciban la correspondiente boleta a vuelta de correo, deberán presentar su coche a la oficina de patentes para fijarles las chapas que los habilitarán para poder circular; para este requisito se fija como plazo hasta el 25 del corriente.

El importe de las patentes para el corriente año es el siguiente:

1a. categoría: automóviles hasta 1000 kilos, 80 $. 2a. categoría: de 1001 a 1250 kilos, 130 $. 3a. categoría: de 1251 a 1500 kilos, 200 $. 4a. categoría: de 1501 a 1750 kilos, 270 $. 5a. categoría: de 1751 a 2000 kilos, 350 $. 6a. categoría: de más de 2000 kilos, 500 $.

PATENTES NACIONALES DE 1929

Fué solicitada la supresión de su aumento y una prórroga para el pago de las mismas

El Centro Mercantil se ha dirigido por nota al ministro de hacienda solicitando se dejen sin efecto los aumentos proyectados para las patentes nacionales del corriente año, y se conceda una prórroga hasta el 31 de mayo para el pago de las mismas.

En apoyo de la solicitud se aduce la situación de crisis financiera por que atraviesa la metrópoli, y que afecta directamente a la economía del pequeño comerciante, cuyas entradas han disminuído mientras los gastos han aumentado de una manera considerable.

LA CORRUPCION ADMINISTRATIVA

Está adquiriendo contornos casi inverosímiles

En Córdoba acaban de producirse dos hechos sintomáticos de la relajación moral que impera actualmente en la administración pública.

Uno de ellos ocurrió en la mañana del viernes último en la escuela normal de mujeres de Río Cuarto, en la que, después de una violenta incidencia ocurrida entre la directora y varias profesoras del mencionado establecimiento, estas últimas propinaron varios golpes a la primera, la que al huir de sus agresoras, refugióse en una habitación, a la vez que daba fuertes gritos en demanda de auxilio. Como es de suponer, el escándalo adquirió proporciones mayúsculas, causando la consiguiente alarma entre las alumnas que fueron espectadoras del mismo.

El otro episodio a que hemos hecho referencia, tuvo lugar en la Dirección general de rentas. Altos empleados de esta repartición que se habían anticipado de la llegada de un corredor de alhajas que carecía de la correspondiente patente, se apresuraron a comprarle a crédito diversas joyas, prometiéndole en cambio obtenerle una autorización que le permitiera continuar sus actividades sin ningún peligro.

El hecho no tardó en ser conocido por los empleados policiales, que detuvieron al infractor para hacer con él, bajo promesa de impunidad, negocios parecidos a los que realizaron sus colegas de la dirección de rentas.

Como puede verse, ambos hechos son demostrativos de la enorme corrupción que reina en la administración, y cuya responsabilidad, lo repetimos, corresponde al partido gobernante por la absoluta falta de criterio que prima en la designación de los empleados.

Mientras ella quede librada a la decisión de los comités, episodios como los mencionados se repetirán a menudo en las reparticiones públicas, que llegarán, con el transcurso del tiempo a convertirse en refugio de la lea de la delincuencia del país.

NOVEDADES RECIEN RECIBIDAS

CARLOS MARX — La revolución española ... $ 2.50
J. ALVAREZ DEL VAYO — Rusia a los doce años ... 2.50
ROMAIN ROLLAND — Teatro de la revolución ... 2.50
ALBERTO GHIRALDO — Yanquilandia bárbara ... 2.50
OFICINA INTERNACIONAL DEL TRABAJO — Los salarios y la duración del trabajo en las minas de carbón ... 5.—
UPTON SINCLAIR — Petróleo ... 3.—
L. H. JENKENS — Nuestra Colonia de Cuba ... 2.50

HAGA HOY MISMO SU PEDIDO.
HAY POCOS EJEMPLARES.

LIBRERIA Y EDITORIAL
LA VANGUARDIA
Rivadavia 2150—Casa del Pueblo

EN PLENA ESTACION
Precio excepcional
Sombreros para nutria
Surtido en colores, a . . . $ 14.50
Castor muy fino, a . . . $ 8.50
Camisas popelín con cuello, última novedad, a $ 5.50 y . . . $ 3.80
Gran surtido en camisetas y calzoncillos lana Wolsey y otras marcas; desde . . . . . $ 3.50
CASA FERNANDEZ
379 SAN MARTIN 387
Los sábados la casa está abierta todo el día.

MOVIMIENTO GREMIAL

OBREROS EN CALZADO

Importante reunión de personales de las ruedas

La C. A. del sindicato de Obreros en Calzado ha convocado a los obreros que trabajan en las ruedas de las casas Rossi Hnos., Vetere, Tufró y Sastre, a las reuniones que se realizarán hoy a las 9 horas.

Los de la casa Tufró y los de Rossi se reúnen en Río de Janeiro 730; los de la casa Vetere y los de Sastre, en C. Calvo 4222.

Espera la C. A. que dado los asuntos a tratarse no faltará ningún obrero, pues es de suma necesidad continuar al trabajo de organización.

El conflicto huelguista en la casa Marcigotto y Cía.

Sobre esta huelga, informa el sindicato lo que sigue:

Con la decisión inquebrantable de los primeros días, prosigue la huelga en la casa Marcigotto. Como siempre el personal se mantiene firme dispuesto a salir airoso en la contienda entablada.

La casa, en virtud de los fracasos experimentados en el transcurso del movimiento, al no poder hallar crumiros que le confeccionen el calzado, ha cerrado herméticamente las puertas para ver si de esa manera se "convencen los obreros de que no se volverá a trabajar", artimaña muy conocida y procedimiento también demasiado gastado como para poder engañar a nadie.

Se sabe que el socio principal ha manifestado a personas vinculadas a sus relaciones, que esta huelga lo está perjudicando enormemente, y el no arreglar con sus obreros es debido a que había comprometido su palabra de "honor" de resistirla a trueque de perder su capital. En cambio los trabajadores nada tienen que perder, ya que el capital acumulado en pocos años por Marcigotto en razón de la explotación a sus obreros le ha facilitado los medios para provocar una huelga de tal naturaleza, necesario es comprender entonces que el tal industrial se está jugando una partida peligrosa que a los trabajadores les tiene sin cuidado.

Se advierte al gremio todo que cualquiera duda que se tenga respecto al calzado para hacer de procedencia no directa de cada establecimiento, la comunique a la secretaría México 2079, y a Río de Janeiro 730. Esta invitación deben recojerla en especial modo los obreros de las "ruedas".

Asambleas y reuniones

PARA HOY

Carpinteros, ebanistas, aserradores y anexos — A las 9 horas, en el local Lería 1194, para tratar el siguiente orden del día: 1. Acta anterior; 2. Correspondencia e informe de secretaría; 2. Circular de la F. O. L. Bonaerense, solicitando nuestra adhesión a la misma y por ende a la F. O. R. A.; 4. Nota de la C. pro Confederación Sindical L. Americana; 5. Huelga pro Simón Radowitzky; 6. Asuntos varios.

Sindicato de Obreros del Puerto de la Capital — Asamblea de portuarios de ramal Riachuelo y del gremio en general, en el cine Social, Pozos 1444 (Piñeiro), para tratar el siguiente orden del día:

Informe de los miembros de la comisión sobre diversas iniciativas presentadas por los camaradas de los galpones, elevadores, trocras y demás.

Metalúrgicos Navales — A las 9 horas, en el local social, Necochea 1111, para tratar el siguiente orden del día:

Acta anterior; Balances; Nombramientos de miembros de C. A.; Correspondencia; Asuntos varios.

Nota: Se previene a los compañeros que la presente asamblea es con control. Por lo tanto, todo compañero que no venga provisto de su respectiva tarjeta-control no podrá trabajar al día siguiente.

PARA MAÑANA

La Fraternidad — Sección Tolosa — Celebrará asamblea mañana, a las 17 horas, en el local social. Orden del día: Acta, idem del congreso regional, varios.

Sindicato de Mozos y anexos. — En Belgrano 1426, a las 15 horas. Orden del día: Renovación de los cargos directivos; informe de la C. A.; congreso latinoamericano; varios.

El Socialista Diario de Madrid
Información doctrinaria y de política obrera internacional. — Suscripción mensual, $ 1.80. — Agente: Miguel Navas. Cangallo 2072, Buenos Aires.

ASERRADORES Y CARPINTEROS

Los conflictos del gremio

Informa el sindicato de Aserradores y Carpinteros de Boca y Barracas, que no se han producido novedades en el conflicto que se sostiene con las casas Merlo y Cía., y Pereyra Iraola (hijo).

CHOFERES

A los personales de los ómnibus. — El 1o. de Mayo nadie debe empuñar el volante

Un comunicado de la Federación Obrera de Choferes (Sección Omnibus), dice así:

Ante la proximidad del 1o. de Mayo los personales de los ómnibus deben irse preparando para oponerse con eficacia a las maniobras patronales tendientes a corromper el concepto histórico que la lucha de clases tiene asignado a esta fecha venerada por la clase trabajadora. Hoy más que nunca la clase trabajadora debe reafirmar su aspiración de emaciparse del yugo capitalista; lo contrario sería desconocer todas nuestras propias conquistas, y los obreros de los ómnibus debemos unir a la demostración de clase nuestra protesta por la explotación inicua de que somos víctimas en la actualidad.

Los señores de los ómnibus ya han manifestado el propósito de que deben salir los ómnibus el próximo 1o. de Mayo, y a tal efecto han puesto órdenes en los garajes alegando que la municipalidad los obliga a ello. A esto podemos responder que la municipalidad les obliga a dotar de uniformes al personal; a observar la jornada de 8 horas; a tener los servicios en buenas condiciones de seguridad e higiene, etc., de todo lo cual se les importa un comino, pretextando que hasta tanto no se les otorguen las concesiones no están obligados a cumplir nada.

Así, pues, compañeros, que no debemos dejarnos engañar por estas artimañas, y todos como un sólo hombre nos hemos de tomar franco ese día nuestro.

El que ese día empuñe el volante se solidariza con sus tiranos, haciéndose acreedor al más denigrante calificativo.

Que ningún personal acepte proposiciones de los empresarios y se atenga a la resolución que se tome en la asamblea que realizaremos el día 30 en el local México 2070, a la que deben concurrir todos los explotados del

SOBRE EL CONFLICTO EN EL GARAJE "PROGRESO"

Dueños y peones de los automóviles con taxímetros que guardan sus coches en el citado garaje, en número de veinticuatro, nos piden la publicación de las siguientes declaraciones:

Que dudan que pueda ser obra de la F. de Choferes la resolución declarando ese conflicto, pues entienden que debió invitárselos a una reunión para aclarar debidamente el asunto.

Que la verdad sobre éste es que el patrón del coche en conflicto dió un plazo razonable al peón despedido para que se buscara trabajo, dado que no cumplía sus obligaciones.

OBREROS MUNICIPALES

Hoy se iniciará el campeonato de fútbol

CON TAL MOTIVO SE REALIZARA UNA GRAN FIESTA INAUGURANDO LA TEMPORADA

Como hemos venido informando, la Unión Obreros Municipales iniciará hoy domingo la temporada de fútbol.

Con ese motivo se ha resuelto realizar una interesante fiesta campestre a cuyo efecto se prepara un selecto y nutrido programa.

Además de diversas pruebas atléticas habrá baile en el salón y tinglado.

Precios de las entradas.

Los precios de entradas han sido fijados así: Invitados, $ 1; socios del sindicato, 0.20; socios de la sección deportiva, gratis; mujeres y menores hasta 7 años, 0.20; menores de 7 años gratis. Los socios del sindicato, como los de la sección deportiva, están en la obligación de presentar el carnet social; de lo contrario, deberán abonar la entrada como invitados.

Medios de locomoción.

El campo de deportes de la citada entidad está ubicado entre los campos de los clubs Defensores de Belgrano y Náutico Buchardo, calle Besares 1350 (altura del 4000 de la calle Blandengues) y se puede llegar a él por los siguientes medios.

Omnibus: La Metropolitana No. 1, a Saavedra; bajarse en Cabildo y Manzanares. De plaza Flores a parque Saavedra; bajarse en Cabildo y Manzanares. De Vélez Sárefield a Belgrano, bajarse en la estación bajo Belgrano y tomar el ómnibus hasta el campo deportivo.

Tranvías: Conducen a la estación Bajo Belgrano: 88, 97, 68 y 35. En estación se puede tomar el tren a Núñez.

DE ROSARIO

Entre los obreros telefónicos reina un gran descontento

ROSARIO, 13. — Reina gran descontento entre los obreros de la Unión Telefónica. La intervención negativa del señor Barbará ha agravado la situación, defraudando las esperanzas de justicia y equidad que abrigaba el gremio.

Hemos entrevistado a algunos camadas con el fin de pulsar el ambiente de la próxima asamblea y podemos adelantar que el conflicto se avecina. Todas las conquistas que creíanse realizadas han sido sarcásticamente nagadas; como asimismo los concretos presentados referente a la transgresiones y falta de cumplimiento al pliego. La buena fe del gremio ha sido traicionada, pues la compañía afirma que cumple estrictamente el convenio. El nuevo pliego concretará exactamente las mismas aspiraciones que el anterior, cuya imposición costó al gremio 49 días de huelga, pero serán escritas en forma que no se presten a dobles interpretaciones ni tergiversaciones como el actual.

El nuevo conflicto se deberá única y exclusivamente a la bárbara y premeditada provocación patronal, buscando destruir pequeñas mejoras obtenidas por el personal. El gremio está indignado y resuelto a luchar para que se le respete.

El conflicto con los cerealistas.

En San Lorenzo, los cerealistas consiguieron hacer cargar ayer 45 toneladas de cereales transportadas con sus propios carros, guiados por crumiros custodiados por soldados del 8 de infantería montada. Los cerealistas buscan crumiros que traicionen la huelga, cuyo único causa es la falta de cumplimiento a los convenios de parte de los mismos cerealistas; pero hay pocos crumiros. Los obreros portuarios han declarado solidaridad con los huelguistas, aunque por el momento no abandonan el trabajo por no estimarlo necesario.

Diversos conflictos agrícolas

En Firmat se agrava el conflicto porque los patrones de máquinas desgranadoras niéganse a reconocer el Sindicato de los trabajadores. El delegado federal destacó a un inspector de la D. A. y a un oficial del 8 de infantería, quienes partieron hoy para intervenir como "amigables componedores".

—En Roldán se ha declarado un conflicto entre la sociedad de resistencia de Oficios varios y los patrones de máquinas desgranadoras, porque éstos rehusan aceptar el pliego de condiciones que es igual al presentado en toda la región y aceptado casi unánimemente por los patrones. Los obreros han solicitado la intervención del señor López.

—De Totoras comunican que los conductores de carros y camiones han confeccionado un nuevo pliego de condiciones de fletajes y se está discutiendo con los cerealistas. Que las discusiones se desarrollan cordialmente y se espera pronto arreglo.

POR LA PAZ INTERNACIONAL

BAJO ESTE AUSPICIO, LOS TRABAJADORES CELEBRARAN EL 1o. DE MAYO

REPRODUCCION DEL CARTEL QUE DIFUNDIRA EL PARTIDO SOCIALISTA CON MOTIVO DE LA celebración de la Fiesta del trabajo. La bandera roja desplegada sobre campos y ciudades, como un mensaje cordial, preanuncia una era de paz y de progreso para los trabajadores y los hombres de buena voluntad de nuestro país y del mundo.

EN BREVE SE REALIZARA EN CORDOBA UN CONGRESO DE PICAPEDREROS

El C. C. de relaciones de Sindicatos de las Canteras de Córdoba, a pedido de la mayoría de las secciones adheridas, resolvió convocar a las mismas para un congreso a efectuarse en la ciudad de Córdoba, los días 20, 21 y 22 del corriente, motivo por el cual recomienda a todas las secciones de la provincia que estudien los asuntos incluídos en el orden del día y nombren sus respectivos delegados. Estos deberán encontrarse en la ciudad de Córdoba el día 20, a las 20 horas, munidos de sus correspondientes credenciales.

Orden del día: El orden del día a tratarse es el siguiente:

1o. Apertura del congreso.
2o. Informaciones y revisión de credenciales.
3o. Acta anterior.
4o. Correspondencia.
5o. Sede del nuevo C. C. de relaciones.
6o. Informe de tesorería y balances.
7o. Asuntos de Villa Quilino y La Maroma.
8o. Tratar sobre los hijos de los picapedreros menores de edad que son aprendices, los que no podrán aprender el oficio si pasan de 22 años.
9o. Boicots.
10. Implantación del trabajo por día en la provincia de Córdoba.
11. Sobre los fondos en depósito recibidos de los sindicatos por el C. C. y que han sido distribuídos entre obreros necesitados.
12. Que cada sindicato o sección envíe al congreso los pliegos de condiciones que rigen en la actualidad.
13. Proposiciones de las secciones.
14. Asunto de los independientes.
15. Asuntos varios.

METALURGICOS

La huelga en los talleres de la General Motors

El comité de huelga nos remite el siguiente comunicado:

El personal en huelga de la General Motors, adherido al sindicato Metalúrgicos Unidos, sigue el conflicto con firmeza y fe en el triunfo, que no decae ni por un momento, a pesar del largo tiempo que llevamos batallando contra la prepotente empresa.

No pasa día sin que nos llegue alguna nota de nuestros hermanos del interior. Hoy le tocó el turno a la sociedad Oficios Varios, de Avellaneda, la que nos dice que están dispuestos a prestarnos la más amplia solidaridad para que obtengamos el triunfo tan anhelado.

El mitin que realizamos ayer en plaza Once fué todo un éxito, pues había allí más de 3000 personas.

Creemos que no han de pasar muchos días sin que la casa acceda a nuestro petitorio, pues las pérdidas son muchas y las ganancias nulas.

Hacemos un llamado a todos los compañeros en huelga y en particular a los que trabajan en otras casas pero que son huelguistas de la General Motors, que no falten a la asamblea de hoy a las 9 horas, en Bartolomé Mitre 3270, pues hay un asunto que requiere la presencia de todos para resolverlo.

UNION OBRERA LOCAL

Conferencia para hoy

La U. O. Local ha organizado para hoy domingo, a las 17 horas, en la Mitre y Pueyrredón, una conferencia pro 1o. de Mayo, por la reconstrucción de los cuadros sindicales y contra la desocupación.

Harán uso de la palabra Luis Scimia, A. Resnick, S. Rovetti y R. Greco.

LA VANGUARDIA
DIARIO DE LA MAÑANA
Administración: RIVADAVIA 2150 - Bs. Aires

Condiciones de suscripción

		Por pago adelantado
Un mes . . .	$ 2.—	$ 2.—
Tres meses .	„ 6.—	„ 5.80
Seis meses .	„ 12.—	„ 11.50
Un año . . .	„ 24.—	„ 22.30

Los suscriptores y los agentes deberán girar el importe de las cuotas adelantadas para poder tener derecho a la rebaja en la suscripción.

SOCIEDAD ARGENTINA GRANDES FABRICAS (Unidas)
"SANZ" y "LA PROVEEDORA DE LAS 14 PROVINCIAS"
MARCAS REGISTRADAS
Salones de Venta y Exposición: Viamonte 1649 — U. T. (41) Plaza 2237

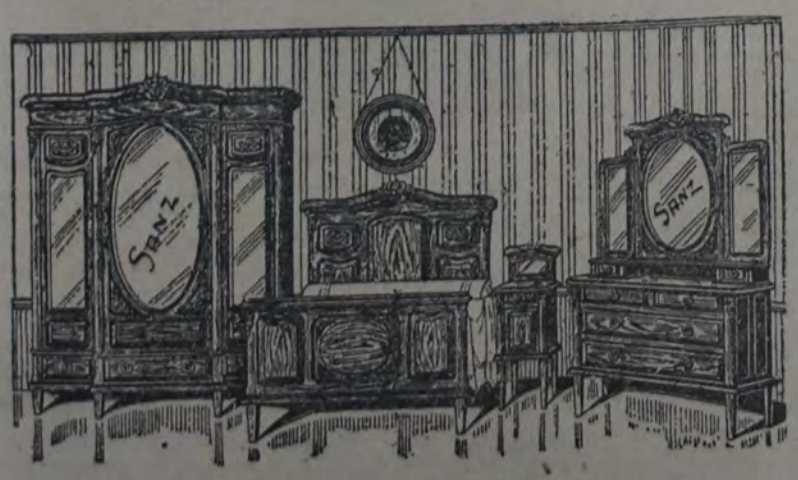

Espléndido dormitorio de Roble Norteamericano, macizo o cedro caoba, compuesto de: Ropero de 3 lunas, Toilet, Cómoda o Mesa con candelabros de bronce y pantallas de seda. Cama de 2 plazas con elástico reforzado o con Cama de hierro y Bronce, 2 mesas de luz con repisa y lunas, 2 sillas, Perchas, Toallero, Colcha (de Regalo), $ 285. El mismo juego con Cama de Bronce Inglés, $ 320; en lustre roble o caoba, $ 225; otro Modelo Económico 7 piezas . . . . . **$ 165**

FLETES, EMBALAJES y CATALOGOS GRATIS

CASA CARDANI
FABRICA ELECTRICA DE COLCHONES Y ELASTICOS DE TODAS CLASES
CARDEUSE

CAMAS DE BRONCE Y DE HIERRO
LANAS
COTINES
PLUMAS
SATINES
DUVET
PAINA

Casa Central
Bmé. MITRE 1834
U. T. 47, Cuyo 1798
C. T. Central 2208

SUCURSALES:
RIVADAVIA 1639 SARMIENTO 1565
U. T. 33 Mayo 1793 U. T. 38 Mayo 2371

TALLERES:
SARMIENTO 1565
Buenos Aires

Inició anoche sus sesiones el Congreso extraordinario de la Confederación Juvenil Socialista

Aprobó diversas declaraciones

En el local del Centro Socialista de la 13a., calle Belgrano 1424, inició anoche sus sesiones el congreso extraordinario de la Confederación Juvenil Socialista.

Comisión de poderes.

A las 21.30 horas, el secretario Buccicardi invita a los delegados a nombrar un presidente provisorio. Se elige a Mornier, de la J. S. Juan B. Justo, de Córdoba.

UNA VISTA DE LA SALA Y LOS DELEGADOS

Acto seguido se designa para formar la comisión de poderes a López, Spector, Fidanza, D'Amore y Perazzoli.

Cuarto intermedio.

Se pasa en seguida a un cuarto intermedio, a los efectos de que la comisión de poderes estudie las credenciales presentadas y produzca su dictamen.

Mientras la comisión de poderes desempeña su cometido, voces juveniles, llenas de entusiasmo, entonan los himnos socialistas y obreros, reinando entre los concurrentes la más franca cordialidad.

SE REANUDA LA SESION

Dictamen de la comisión de poderes — Mesa directiva.

La comisión de poderes, por intermedio de Spector, se expide aconsejando la aprobación de la casi totalidad de las credenciales presentadas.

Se pasa a elegir la mesa directiva del congreso.

Para presidente, es elegido Mornier; para vicepresidente, A. López; para secretarios, Stordeur y Ardila.

Credenciales observadas

Se discuten las credenciales observadas.

Spector dice que la comisión de poderes aconseja el rechazo de la credencial del delegado de la J. D. Villa Sarmiento, por haber sido elegido por la C. D. y no estar al corriente con la tesorería de la Confederación.

Tras una deliberación en la que intervienen Buccicardi, Iñigo Carreras, Spector, Perazzoli, Vainstok, Pérez y otros, se aprueba el despacho de la comisión por 14 votos.

Por asentimiento general, se acepta el delegado en carácter informativo.

Spector informa sobre las razones por las que la comisión aconseja el rechazo del delegado de la J. S. Francisco Cúneo, A. Ravina. Consisten aquéllas en que el delegado no tiene la antigüedad reglamentaria y en que las comunicaciones son contradictorias respecto al número de los presentes en la asamblea en que se eligió delegado.

Ravina expone que ciertas deficiencias de trámite y meramente de forma se deben a la falta de práctica de los compañeros de la Juventud en que milita y lamenta que el criterio de rigidez estatutaria que a su juicio se sigue prive a la Juventud citada de estar representada en el congreso.

Se vota y aprueba por 14 votos el despacho de la comisión. Queda el delegado Ravina en carácter informativo.

Se considera el dictamen de la comisión de poderes, que observa la credencial de los delegados de la Juventud Juan A. Luoni, por haber notas contradictorias sobre cuales son los delegados designados.

El delegado Muso aclara el porqué de esa contradicción; se debe a que los primeros nombrados renunciaron y por omisión no se ha comunicado la elección hecha posteriormente.

Se vota y resulta aceptada la credencial observada, por 14 votos.

Delegados con voz y voto.

Los delegados con voz y voto que forman el congreso son los siguientes:

J. S. Albani: titular, A. Vainstok; suplente, E. Janin. J. S. Almafuerte: titular, L. D'Amore; suplente, E. Orlando. J. S. Casa del Pueblo: titulares, A. Spector; y R. Stordeur; suplente, P. González. J. S. G. Gervasi: titular, R. Pérez; suplente, J. Luciano. J. S. Del Valle Iberlucea: titular, S. Marchesse; suplente, J. Sorrano. J. S. Pablo Iglesias: titulares, A. López y V. Caballero; suplente, A. Amorielo. J. S. Juan B. Justo: titular, M. Walfisch; suplente, I. Porcel. J. S. Juan B. Justo (Villa Lugano): titular, A. Perazzoli; suplente, H. Padulo. J. S. Juan B. Justo (Córdoba): titular, E. Mornier. J. S. Natalio Suaro: titular, A. Fidanza; suplente, F. Ferrari. J. S. Giácomo Matteotti: titular, C. Rambaldi; suplente, B. Walman. José Iñigo Carrera, de la J. S. de la 18a.; A. Ardila, de la J. S. Francisco Cúneo de Ramos Mejía; F. Castañeda, de la J. S. de Martínez.

Están también presentes los miembros del comité central de la C. J. S., Buccicardi, Scognamillo, Allaenti, E. Coca, Musso y Pietromica.

Asiste asimismo el delegado de la J. E. de la Federación Socialista de la Capital, ciudadano Joaquín Coca.

Delegados con carácter informativo.

Se aceptan como delegados en carácter informativo a los siguientes ciudadanos: V. Ederman, de la J. S. Emilio Zola; P. Panzardi, de la J. S. de Chivilcoy; Dono y Doporto, de la J. S. Roberto Cristina; Campelo y Cammarotta, de la J. S. de Lanús; Mariño, de la J. S. D. de Armas; Berger y Feiman, de la J. S. Hacia la Luz; Matano y Lapuente, de la J. S. Giácomo Matteotti, de Villa Porvenir.

DECLARACIONES APROBADAS

Contra el armamentismo

Elevar su voz de alerta a la juventud proletaria por la puja armamentista de los gobiernos burgueses que ponen en peligro la paz del mundo

Por la escuela laica

Protestar por el decreto del P. E. que concede a la iglesia facultades que ponen en peligro la libertad de la escuela laica.

Reafirmación de fe socialista

Reafirma su fe inquebrantable en el socialismo, su firme decisión de luchar en los cuadros del viejo y glorioso Partido Socialista, y el repudio absoluto a los traidores del socialismo.

A la hora de cerrar esta edición, continúa sesionando el Congreso.

Es innegable la utilidad de las expediciones polares

SU INFLUENCIA SOBRE LOS ESTUDIOS METEOROLOGICOS

Muchas veces nos preguntamos, ¿para qué sirven las exploraciones polares, y qué provecho puede sacar la humanidad de los esfuerzos que gasta el hombre para llegar al polo sud, o al polo norte? Siempre nos ha parecido que todo se reduce a una hazaña deportiva para salir de la curiosidad de saber si en el polo existe algo que no se encuentra entre nosotros.

El hombre ha llegado a ambos polos, y lo único que ha encontrado en ambos parajes, son extensos campos de hielo. No vale la pena, pues, que el hombre se preocupe más de los polos, ya que oro no se ha encontrado, dicen algunos.

Sin embargo, aunque no haya el oro a la vista, los conocimientos que se obtienen con las exploraciones polares, suministran valiosos datos que aumentan los conocimientos de la influencia que los hielos de los polos tienen sobre el clima de las otras partes del globo.

Sabido es que los vientos y las corrientes frías que arrancan de las regiones polares tienen gran influencia sobre el clima en toda la tierra.

Para que se produzca un viento es necesario que en alguna región se enfríe el aire y que en otra se caliente. Igual cosa pasa con las corrientes marítimas. Si los grandes refrigeradores se encuentran en las zonas polares, es muy importante que el hombre sepa todo lo que pasa en esas comarcas, ya que tienen enorme influencia en todo lo que pasa en el mundo.

¿Qué ocurriría, por ejemplo, si se derritiera todo el hielo que cubre los 5.000.000 de millas cuadradas del continente antártico, y que se estima que tiene un espesor de hielo de unos 600 metros? El profesor Sir Edgeworth David, distinguido geólogo de la universidad de Sidney, Australia, ha calculado que esa colosal masa de hielo, al convertirse en agua, haría subir el nivel de los mares en unos 15 metros. Otro hombre de ciencia, el profesor Meinardus, de la universidad de Goettingen, Alemania, va más allá, y dice que la desaparición de la capa de 600 metros de espesor que cubre el continente antártico, produciría una inundación de 30 metros.

Basta con los 15 metros del sabio australiano para convencer a cualquiera de que con ello cambiaría toda la faz del mundo.

La pobre Holanda, y gran parte de Bélgica se convertirían en mares. Londres, Hamburgo y muchos otros grandes puertos quedarían sepultados por las aguas, y París y Berlín pasarían a la categoría de puertos de mar.

Tan espantosa sería la catástrofe que no necesitamos pintarla con más detalles.

No sería esto todo. Desaparecida la capa de hielo de los mares polares cambiaría el clima en todos los países. Los trópicos se extenderían a países que hoy no lo son, y los bichos e insectos tropicales harían imposible la vida en comarcas que hoy no los conocen.

Se ve, pues, que es muy importante saber lo que está pasando en esos desolados campos de hielo, y que, cuanto antes, se establezcan estaciones meteorológicas en esos parajes para informarnos de los cambios atmosféricos que en ellos se producen.

Se dirá que todo esto es fantástico, que las capas de hielo antárticas siempre han existido y que jamás han de desaparecer.

Sin embargo, eso ya ha pasado, en otras épocas. Se ha comprobado que en el continente antártico hay extensos mantos de carbón y en sus rocas se encuentran fósiles de animales que vivían en zonas templadas. Se ha comprobado, igualmente, que, en los suelos cubiertos por los hielos eternos de ciertas comarcas de Siberia, vivían mastodontes y otros animales tropicales. Hasta se han encontrado cuerpos enteros de esas especies enterradas en el hielo y en perfecto estado de conservación.

Todo esto dice que en otras épocas aquellos países fueron tropicales.

En nuestro interés está, pues, que los 600 metros de hielo de los 5 millones de millas cuadradas del continente antártico no se conviertan en agua.

Tampoco nos conviene que esa masa congelada siga aumentando. En este caso sucedería que los mares bajarían de nivel y que muchas costas quedarían en seco.

Por todas estas razones es conveniente saber a qué atenerse, para tomar, con tiempo, precauciones necesarias. Si el comandante Byrd y los que vengan después suministran datos que aseguren que el hielo no está derritiéndose en el continente antártico, podremos dormir tranquilos. Como se ve tiene gran importancia para el mundo lo que concierne a esos mundos helados.

LOS OSOS BLANCOS QUE VIVEN ENTRE LOS TEMPANOS DE HIELO.

La geología enseña que en otros tiempos la tierra ha estado cubierta, en grandes extensiones, por inmensas capas de hielo.

Países como Inglaterra, Francia, etc., y grandes zonas de norte y sud América, pasaron miles de años sumidas en la época glacial.

Al formarse aquellos hielos y encontrarse esos países en las condiciones de hoy, el continente antártico debe haber sustraído inmensa cantidad de agua al mar, y los continentes deben haber sido mucho más extensos que lo que son ahora. Cuando los hielos se derritieron debe haber aumentado el volumen de los océanos, y al subir el nivel de las aguas, han quedado sepultadas por el líquido elemento enormes extensiones.

Pretenden algunos geólogos que esto explica que en muchas partes se encuentren fósiles de animales marinos, aun en las elevadas montañas. Siempre se ha atribuído este fenómeno al hecho que la tierra ha subido.

Pero ahora piensan muchos hombres de ciencia que la explicación es otra.

Es el mar el que ha bajado, dejando en descubierto montañas que antes yacían bajo las aguas. Estas han subido o han bajado según la cantidad de agua que se ha congelado o descongelado en los polos o en cualquier parte.

Interesante sería saber dónde se encontraba el continente antártico cuando éste era una inmensa zona tropical cubierta de densos bosques que más tarde se convertirían en gruesos mantos de carbón fósil.

¿Cómo no ha de tener, pues, interés para el hombre que se emprendan expediciones polares? Si hasta ahora los resultados han sido pobres, es porque los medios a nuestro alcance han sido inadecuados para el objeto. Pero en el futuro, y gracias al aeroplano y a la cámara fotográfica aérea, que facilitan el levantamiento fotográfico de enormes zonas en pocas horas, los resultados han de ser sorprendentes. El explorador Wilkins, en su vuelo de 1.200 millas a través de las zonas heladas, levantó, y en pocas horas, gracias a su cámara fotográfica y a su aeroplano, un mapa que abarca una mayor zona que la que habían explorado todas las expediciones antárticas juntas.

Los que consiga la expedición Byrd que cuenta con una organización para muchos meses de exploración, han de ser inmensamente mayores.

Tendrá, además, otros resultados que no se esperaban. Según las últimas noticias, el teniente Byrd ya ha reclamado, para su país, una extensión de más de 40.000 millas cuadradas, y con seguridad que no se ha de contentar con tan poco campo, ya que el continente abarca más de 5 millones de millas cuadradas.

Como Inglaterra pretende ser dueña de otras vastas extensiones del continente blanco, se asegura que ya ha levantado su protesta. Bastaría un asomo de petróleo sobre el hielo para que los "gringos" de América y de Europa se trabaran en tan ardiente lucha por su posesión que producirían un derretimiento de tanto hielo que peligraría la vida de muchos países.

Tiene pues, gran importancia el estudio de la meteorología del continente antártico. Es cosa sabida que las grandes sequías, que las lluvias excesivas, las grandes heladas, las ondas de calor y los temporales de viento, tienen íntima relación con las condiciones meteorológicas de comarcas muy apartadas de los puntos afectados.

El meteorólogo inglés J. L. Cope asegura que las estaciones meteorológicas antárticas son indispensables, porque estudiando los fenómenos atmosféricos que allá se desarrollan, se puede obtener datos para predecir, con anticipación, el estado del tiempo en nuestro continente.

Dice, además que las condiciones atmosféricas de esas lejanas y heladas comarcas determinan las condiciones del tiempo en países como Chile, Argentina y el Africa del Sud. Como dato curioso daremos el que consigna míster Cope en un estudio sobre esta materia.

EXPEDICIONARIOS EN MARCHA HACIA EL POLO

Asegura que la precipitación pluvial en las costas chilenas, en sus latitudes medias, guarda una relación inversa con las crecas del Nilo. Sabiendo, de antemano, la probable precipitación en las costas de Chile, se puede predecir la intensidad de las inundaciones del Nilo.

NUESTROS CRÉDITOS

Son los mejores:

PORQUE SE CONCEDEN CON LA MAYOR LIBERALIDAD; SON DE FACIL OBTENCION, SE ABONAN EN COMODAS CUOTAS MENSUALES Y SE ADQUIERE CON ELLOS, A PRECIOS VENTAJOSOS, CUANTO ARTICULO SEA INDISPENSABLE TANTO PARA VESTIR COMO PARA EL HOGAR

Iriarte & Cía
Fabricantes e Importadores

EL MAS IMPORTANTE ESTABLECIMIENTO ARTICULOS PARA VESTIR Y EL HOGAR

Av. E. RIOS e/r CONSTITUCION-Bs. AIRES

OFERTA ESPECIAL POR ENSANCHE

J. S. ROBIN
OPTICA RADIUM

C. PELLEGRINI 184

EXAMEN GRATIS de la vista por el afamado especialista norteamericano J. S. ROBIN

Los lentes enchapados en oro y anteojos imitación CAREY que costaban antes $ 15.— y 12.—, respectivamente.

AHORA $ 5

DEPORTES

SE PROPICIA LA IDEA DE ORGANIZAR UN CAMPEONATO DE FUTBOL ENTRE CLUBS NO ADHERIDOS A LA ASOCIACION

Al efecto se ha convocado a una reunión para el jueves

La comisión ejecutiva del club atlético Obras Sanitarias de la Nación ha lanzado la idea de organizar un campeonato de fútbol entre instituciones no adheridas a la Asociación Amateurs Argentina.

Sus dirigentes se han puesto al habla con otros de instituciones similares entre los cuales la idea ha tenido buena acogida.

A fin de materializar estos anhelos no ajenos por cierto al deseo de elevar el fútbol oficial un tanto decaído por los reiterados incidentes que se producen en las canchas, las autoridades del club mencionado han enviado la siguiente invitación a los clubs Gimnasia y Esgrima, Universitario de Buenos Aires, Harrods, Gath y Chaves, Dirección de Alumbrado, Belgrano A. C. y Asociación Cristiana de Jóvenes.

"Con el fin de contribuir a una obra de elevación y mejoramiento de las actividades relacionadas con la práctica del fútbol, de cuyo deporte se hace casi exclusivamente una especulación con fines económicos en los cuales está ausente todo propósito de elevación deportiva; en el seno de la comisión ejecutiva de este club ha surgido la idea de convocar a una reunión preliminar para cambiar opiniones con los representantes de los clubs más caracterizados de la capital, que hoy no actúan en los campeonatos que realizan las instituciones oficiales del deporte.

Al convocar dicho reunión anima a este club el propósito de proponer a la consideración de los representantes de las instituciones que abajo se mencionan la organización de un campeonato que sería disputado por equipos pertenecientes a los mismos, los que deberían ser integrados por aficionados que no jueguen en los campeonatos oficiales.

Al efecto indicado y siempre que el club de su digna presidencia aceptase en principio la idea expuesta, debería proceder a la designación de dos delegados que munidos de la credencial correspondiente, podrían concurrir a la reunión que se celebrará el día 18 del corriente, a las 17.30 horas, en el local de ese club".

FUE REVOCADA LA RESOLUCION APELADA RELATIVA A LA CARRERA STANDARD

El tribunal nacional de apelación declara subsistente el fallo del Círculo Automovilista Argentino

Se recordará que a raíz de la resolución del Círculo Automovilista Argentino distanciando a los corredores C. Zorzoli, J. Negri y J. A. Gaudino, clasificados en la carrera standard 1929, disputada bajo el patrocinio de aquella entidad, los efectos y la casa importadora de los coches por ellos utilizados apelaron de esa resolución ante la comisión deportiva del Automóvil Club Argentino, la cual, según lo informamos oportunamente, revocó aquella sanción del Círculo, reconociendo, por tanto, la clasificación primitiva de los corredores citados (Zorzoli, primero; Negro, segundo; Gaudino, 10o.).

No conforme con esta decisión, el Círculo Automovilista Argentino sometió el caso ante el tribunal nacional de apelación, el cual se pronunció ayer declarando subsistente la resolución del Círculo.

La resolución del tribunal dice así: "Vista la apelación deducida ante este tribunal nacional de apelación por el Círculo Automovilista Argentino, de la resolución adoptada por la comisión deportiva del A. C. A. en el fallo dictado por aquél a raíz de la revisación de los vehículos con que tomaron parte en la carrera "Gran Premio Standard 1929" los corredores Carlos Zorzoli, Juan Negri y Juan A. Gaudino; y considerando los antecedentes acompañados, de los cuales se desprende que los referidos corredores han formulado una declaración falsa, al inscribir en la boleta respectiva una multiplicación distinta a la que tenían sus coches, hecho penado por el artículo 54 del reglamento deportivo nacional y por el artículo 33 del reglamento del "Gran Premio Standard 1929"; y ajustándose este tribunal estrictamente a las citadas disposiciones y a la verdad deportiva, que deben ser norma invariable para todos los competidores, se resuelve revocar la resolución apelada y declarar subsistente la resolución del Círculo Automovilista Argentino, de fecha 12 de marzo. Devuélvase al Círculo Automovilista Argentino la suma de 100 pesos moneda nacional depositada como fianza por la apelación deducida (Artículos 164 y 165 del reglamento deportivo nacional).

Buenos Aires, 13 de abril de 1929. — (Firmado) Dalmiro Varela Castex, Gemmi Macchi, Luis A. Podestá Costa, José Bacigaluppi, Jorge A. Luro, Adolfo E. Gómez y Nicanor Magnanini."

LA CARRERA CICLISTA DE SEIS HORAS SE DISPUTARA HOY

En la pista del estadio Olimpo, de la avenida Centenario, organizada por el Ciclo Club Argentino y a beneficio de la Federación Atlética para sufragar los gastos que demandará la concurrencia a Lima.

Esto, y el hecho de enfrentarse los corredores más calificados en actividad, hace presumir el éxito de la reunión.

La prueba es a la americana y los equipos inscriptos son los siguientes:

Ramón Oliva y Francisco Arredondo, con Alcyon; Cosme y Carmelo Saavedra, con Alcyon; Fermín Pacheco y Pedro Ferraris, con Ausonia; Francisco Rodríguez y Angel Pesci, con Automoto; Angel Scaglia y Antonio Mayo, con Del Ercico; Francisco Bonvehí y José Morás, con Peugeot; Alcides Polesse y Ewald Ebner, con Raleigh; Gregorio Ardanuy y Eugenio Merelle, con Automoto; José H. López y Leandro Martínez, con Automoto; Antonio Malvasi y Luis Andrés de Meyer, con Bianchi; y Arturo Pupitta y Tullo Sgorlon, con Dollar.

Los corredores deberán encontrarse en la pista del estadio Olimpo, a las 12, para recibir las últimas instrucciones.

Se disputarán hoy las pruebas internas del club Regatas La Plata

En Río Santiago se llevarán hoy las pruebas internas del Club de Regatas La Plata.

El programa consta de doce carreras, la primera de las cuales se largará a las 14.

Dada la variedad de las pruebas preparadas, los premios instituídos para los ganadores y el entusiasmo ambiente, la reunión de hoy de la entidad remera platense promete resultar interesante.

Se efectuó la anunciada reunión de delegados del Colegio Cornelio Saavedra

Como estaba anunciado, se efectuó ayer, a las 19.10 horas, la reunión de delegados de cursos y secciones de la enseñanza primaria nocturna de la escuela número 1 del Consejo escolar 2o., a objeto de organizar un campeonato de fútbol interno.

De los 17 que debían presentarse sólo lo hicieron 14.

Luego de tratar asuntos varios, se resolvió que en la próxima reunión que se efectuará el sábado 20, se nombrará la comisión de estatutos, comisión directiva, habiéndose encomendado a los delegados un proyecto de estatutos.

Presidió la reunión de ayer su iniciador, Natalio Jutorán.

FIESTAS Y ACTOS CULTURALES

FESTIVALES PARA HOY

BIBLIOTECA "JUAN B. ALBERDI"

Para hoy domingo, a las 15.30 horas, esta biblioteca (anexa al Centro de la sección 15a. (Villa Devoto), ha organizado un festival danzante, a su total beneficio, el que se efectuará en el local social, Simbrón 4231. Amenizará el acto la orquesta Caricati.

Entrada para invitados, $ 1.50; para afiliados, $ 1.

CENTRO DE LA SECCION 2a.

Matiné en la Casa del Pueblo — Patrocinado por el Centro Socialista de la sección 2a., hoy, domingo, a las 15 horas, se realizará un festival artístico y danzante, en el salón de la Casa del Pueblo, con el siguiente programa:

1o. La Internacional, por la orquesta "Criollo"; 2. Monólogo cómico, por el compañero Alberto Faccini; 3o. Número de gran espectáculo, por los celebrados excéntricos musicales "The Herald's"; 4o. Monólogo humorístico, por el primer actor cómico del teatro Boedo, Antonio Stecconi; 5o. Dúo de cantos nacionales Fernández-Rodríguez, acompañados por los guitarristas Cerda y Allende; 6o. Gran baile familiar, amenizado por la orquesta "Callao".

CONFERENCIAS

Sobre "El problema actual de la lepra", el doctor Esteban L. Maradona disertará hoy domingo, a las 16.30 horas, en la plaza de Flores.

Centro de la 10a. — Organizado por este Centro, el jueves 18 del corriente, a las 21 horas, se realizará un acto cultural y conferencia, en el salón de la Casa del Pueblo.

La conferencia estará a cargo del senador nacional doctor Mario Bravo, quien disertará sobre el tema "El problema de la habitación en Amsterdam y Viena".

A continuación se exhibirá la película "En el principio fué el verbo". El acto será amenizado por el coro de la Agrupación artística "Juan B. Justo" que dirige la profesora Lilia de Cesare.

Entrada libre; óbolo voluntario.

Centro de la 15a. (Belgrano) — El martes 16, en su local, Cramer y Debedero, a las 21 horas, el ciudadano J. Cognasi dará una conferencia sobre "El alcoholismo".

Previamente se ofrecerá un programa musical, por la victrola del Centro.

El sábado 20, a las 21 horas, en el mismo local, el profesor Pablo A. Fizzuno hablará sobre "El crimen de la guerra".

Liga Anti-Imperialista (C. de I.) — Hoy domingo, a las 17 horas, esta institución realizará un mitin en la plaza Once (esquina de Ecuador y B. Mitre), para apoyar la proposición de Sandino. Harán uso de la palabra M. Castro Morales, desterrado guatemalteco; P. González Alberdi, Juan Vescobo y el doctor Bartolomé Fiorini.

REUNIONES VARIAS

Ateneo popular y biblioteca "Mariano Moreno" — Condarco 4730. Realizará asamblea hoy domingo, a las 9, O. del D.; A. B., informe de secretaría, elección de la nueva C. D., varios.

Agrupación Artística "Juan B. Justo" (sección dramática). — Hoy domingo, a las 17.30 horas en punto, se realizará el primer ensayo de la obra "Los Colombini", en la Casa del Pueblo.

El programa de la sección "A" para hoy

PARTIDOS AMISTOSOS

Prosiguiendo la disputa de los partidos oportunamente suspendidos y correspondientes a la sección "A" del campeonato de la Asociación Amateurs Argentina de Fútbol, hoy se llevarán a efecto los siguientes matches:

San Lorenzo de Almagro v. River Plate, en avenida La Plata y Las Casas; referee, A. D'Espósito.

—Sportivo Barracas v. Bánfield, en Iriarte y Luzuriaga; referee, P. Rotondo.

—Vélez Sársfield v. Sportivo Palermo, en Basualdo 250 (Villa Luro); referee, J. Larroque.

—Argentino de Quilmes v. San Isidro, en Quilmes; referee, E. Liñeiro.

—Boca Juniors v. San Fernando, en Brandsen y Del Crucero; referee, Valdatta.

—Tigre v. Argentinos Juniors, en Tigre; referee, A. De Dominici.

—Talleres v. Argentino del Sud, en Remedios de Escalada; referee, R. Sosa.

Todos estos encuentros se iniciarán a las 14.45, midiéndose con anterioridad las respectivas reservas.

AMISTOSOS

F. C. Oeste v. Cerro de Montevideo, en Caballito 250; referee, M. Barbera.

—Huracán v. Racing, en avenida Alcorta y Luna; referee, Angel Sapio.

—Independiente v. Excursionistas, en Avellaneda; referee A. Fernández.

—Almagro v. Chacarita Juniors, en Pampa y Triunvirato; referee, Hondarrague.

—Liberal Argentino v. Estudiantes, en la cancha de Argentinos Juniors.

—Estudiantes de La Plata v. Platense, en La Plata.

—Gimnasia y Esgrima de La Plata v. Estudiantil Porteño, en La Plata.

Todos estos partidos se iniciarán a las 15.

C. A. "Bagley" (3a.) v. Casimiro Gómez

En Villa Dominico se realizará hoy el match entre los equipos de tercera división de la casa M. S. Bágley con la de su similar Casimiro Gómez.

El partido comenzará a las 9 horas.

El equipo Bágley se presentará de la siguiente manera:

Bertoni; Valentín y Salaberry; Pastor, Argento y Ruiz; Vázquez, Nuovo, Fariña, López y Oliva.

Punto de reunión: Patagones y General Hornos, a las 7.30 horas.

Expedición v. Cuentas Corrientes

Estos dos equipos del club Bágley se enfrentarán hoy en la cancha de esta misma entidad, en Wilde.

El partido se iniciará a las 9, y los equipos formarán así:

Expedición: José de Mujica; Juan Melo y Félix Mujica; Pascual Affranchino, Armando Griffero y Horacio A. Cegarro; Blas Sodano, Francisco Pastorino, Enrique Linguidi (cap.), Alfredo Britos y Cecilio Madero.

Cuentas Corrientes: García Suárez; Juan Cabello (cap.) y J. Gaspar; Mario Primiano, C. Alvarez y Ernesto Arguindegui; J. González, M. Loemli, F. Monrrabal, J. Shinardi y L. Hasquiny.

ENTRE JUVENTUDES SOCIALISTAS

Los partidos para hoy

J. S. G. Matteotti, de Villa Porvenir, v. J. S. Esteban Echeverría — En Lanús Oeste jugarán amistosamente un partido de fútbol.

Punto de reunión, a las 8 horas, en el local social, Entre Ríos 831, Villa Porvenir.

El equipo de la J. S. Giácomo Matteotti formará así:

G. Mattano; S. Lagomarsino y V. López; A. Fernández, M. Conte y P. Arias; G. López, Mollo, F. Pombo, M. Rodríguez y J. Pérez.

Suplentes: E. Fernández, A. López, T. Lafuente y J. A. Mattano.

Referee: Héctor Reynoso.

J. S. E. del Valle Iberlucea, de La Plata, v. J. S. José Ingenieros — En Berisso, cancha del club Estrella, disputará un partido de fútbol, a las 15.

Los cuadros estarán formados así:

E. del Valle Iberlucea: Florentino; Llanos y Bonatto D.; Gómez, Fernández y Bordenave; Moñano, Bonatto P., Riente, Panigali y Rinaldi.

José Ingenieros: Garibaldi; Tolcoch y Cueli; Monti, Pagliari y Milanini; Zulberto, Bertolotti, Palma, Kaminsky y Di Gaitano.

El encuentro será dirigido por el conocido árbitro Antonio López. La entrada libre.

Prácticas de basketbol de la J. S. Natalio Suero — A las 7 se iniciarán, en el campo de deportes situado en Paseo Colón e Independencia, las prácticas de basketbol, volleybol y atletismo organizados por esta Juventud.

Carnets

Hemos recibido dos carnets del C. A. Colegiales para el año en curso. Agradecidos.

Cómo formarán algunos equipos en los partidos de hoy

San Lorenzo de Almagro — Lema; Omar y Tarrio; Gagliano, L. Monti y Fossa; Carricaberry, Picallo, Maglio, García y Arrieta.

River Plate — J. Iribarren; Rodrigues y C. Iribarren; Milazzo, Giglio y Bonelli; Gondar, Peniche, Uriarte, Locaso y Debatte.

C. A. San Fernando — M. Bissio; L. Pérez y P. De Vicente; L. Saint Estevenz, B. Brizuela y J. Alonso; S. Novellino, A. Girola, B. Ramos, O. Lupo y O. Castro.

Chacarita Juniors — E. A. Alterio; O. Loupias y E. Cichino; E. Castelucci, Gil y A. Laurenzano; A. Fernández, R. Cesarini, A. Stagnaro, B. Gaslini y F. Nin.

C. A. Huracán — R. Negro; C. Nóbile y J. F. Pratto; P. Bartolucci, M. Federici y H. Settis; A. Loizo, J. Spósito, G. Stábile, A. Chiesa y C. Onzari.

C. A. Argentinos Juniors — D. Focsati; P. Di Paola y J. Giachetti; E. Méndez, L. Vaccaro y B. Lobianco; E. Ruffo, J. Gatti, N. Vivaldo, J. Meraldi y P. Solano.

Club Sportivo Palermo — Croce; Bruzzone y Rizzi; Evaristo, Zumelzú y Busti; Penzi, Bazt, Pieri, Terrot y D'Arrico.

Argentinos del Sud — F. Santoro; J. Gobino y J. Chiappori; J. Nini, R. Ribas y F. Cordone; L. Roscolo, A. Longo, S. Tosal, J. Bas y B. Pardal.

Colegiales — S. Sessana; R. Silva y S. Rossi; C. del Corro, A. Paussini y C. Filipelli; J. Martínez, L. Toscano, C. Giudice, C. González y J. Coviello.

Gutenberg de La Plata — R. Rinaldi; M. Marchi e I. Bulla; E. Stefenson, N. N. y M. Molinari; J. Durquet, J. Dorito, P. Pagani, O. Ghessi y E. Moraice.

All Boys — A. Patrigani; R. Pietranesi y J. Castro; W. Segovia, J. F. Onzari y M. Castillo; T. Berlanga, J. Segade, E. Mastroiani, H. Crespo y M. Yuspa.

Sportsman — B. Cairo; A. Comaschi y E. Calderón; C. Pazos, B. Martín y C. Gil; M. Giglia, V. Martínez, J. Arias, L. Gazpz y C. Carotti.

Temperley — A. Isola; A. Dapena y J. Paso; E. Sosa, F. Riso y G. Ottino; A. Salvetti, F. Lucarelli, L. Ravello, E. Deljey y P. Poti.

Nueva Chicago — C. García; D. Palacio y J. Voltura; J. Liuzzi, V. Capano y E. Solari; J. Villagra, L. Acosta, I. Sanabria, E. Galeano y D. Monti.

Sportivo Dock Sud — S. Petti; N. Insúa y A. Scarzella; N. Gómez, J. González y J. M. Vázquez; S. Belardinelli, S. Botin, M. Rodríguez, A. Rodríguez y O. Mendiburu.

Progresista — V. Marino; Aurelio Gundín y J. Bianchi; Antonio Gundín, J. Ríos y F. Brignani; R. Gundín, A. Sastre, O. Fernández, M. Naguila y T. Berestein.

C. A. Vélez Sársfield — C. Caucia; A. Señasala y D. Valsangiácomo; N. Arroupe, M. de Saá y J. Petrolo; A. Grisseti, A. Sánchez, M. Sobrino, S. Quiroga y F. Olivetto.

Partidos para hoy de la sección "B"

Intermedia e inferiores

Correspondientes a la fecha 13a. de las revanchas por el campeonato de la sección "B" de la Asociación Amateurs Argentina, y a los respectivos concursos de intermedia por el ascenso y divisiones inferiores, hoy se disputarán los siguientes partidos:

Colegiales v. Gutenberg de La Plata, en Teodoro García y Giribone; referee, R. Espinola.

—Del Plata v. Palermo, en Vélez Sársfield e Iriarte; referee, R. Riestra.

—General San Martín v. Alvear, en San Martín; referee, J. Macías.

—Honor y Patria de Bernal v. Progresista, en Bernal; referee, R. Estrella.

—Boca Alumni v. San Telmo, en Isla Maciel; referee, R. Yametti.

—Sportivo Balcarce v. Retiro, en Florida; referee, V. Alvarez.

—Unión v. Sportivo Dock Sud, en Caseros; referee, J. Galli.

—Temperley v. Nueva Chicago, en Temperley; referee, D. Antonini.

—All Boys v. Sportsman, en Segurola 1151; referee, C. Garigliano.

Todos estos encuentros se iniciarán a las 14.45, midiéndose con anterioridad las respectivas reservas.

INTERMEDIA POR EL ASCENSO

Villa Ballester v. Acasuso, en Villa Ballester.

—Florida v. Central Argentino, en avenida San Martín y Echeverría (Florida).

—Villa Crespo v. Sportivo San Isidro, en Blandengues y Sufriategui (Rivadavia).

—Sportivo Sarandí v. Mariano Moreno, en Mitre 3300 (Sarandí).

—Lomas v. Perla del Plata, en F. Portela y Alvear (Lomas de Zamora).

—Gimnasia y Esgrima de Lanús v. Adrogué, en Ayacucho y General Rodríguez (Lanús).

Como los anteriores, estos partidos se iniciarán a las 14.45.

DIVISIONES INFERIORES

SEGUNDA DIVISION

Colón v. Tomás Edison (desempate), en la cancha de Chacarita Juniors, a las 9.30.

TERCERA DIVISION

General San Martín v. Platense A, en la cancha del Club Atlanta, a las 9.

CUARTA DIVISION

Sportivo Devoto v. Colegiales, en la cancha del Club Sportivo Palermo, a las 9.30.

—Quilmes A v. Racing A, en la cancha del Club Barracas Central, a las 9.30.

—Boca Alumni A v. Temperley, en la cancha del Club Huracán, a las 9.30.

La delegación del Club Cerro, de Montevideo, llegó ayer

La delegación uruguaya del Club Cerro, de Montevideo, cuyo equipo, como hemos informado, se enfrentará hoy al de F. C. Oeste, llegó ayer en el vapor de la carrera.

De acuerdo al programa previamente preparado y la autorización de la Asociación ayer debía disputarse el primer partido pero posteriormente se convino dejar ese encuentro para hoy domingo, llevándose a efecto ayer otros números del programa de agasajos a la delegación visitante.

Hoy visitarán algunas canchas para luego almorzar en el club de Caballito y a las 15 iniciar el partido anunciado en la cancha de esta misma entidad.

Terminado el match se les ofrecerá un lunch y por la noche un banquete de despedida.

El equipo del club F. C. Oeste formará de la siguiente manera:

E. Latorre Lelong; P. Suárez y L. Badino; J. Gagliardi, P. J. Chalu y A. Suárez; L. Fernández, E. Bramert, J. Viglicla, E. A. Gainzarain y S. D'Alessandro.

Previamente jugarán el team de intermedia del club F. C. Oeste y de extra del club Marplatense.

JOSE MORAS, EL GANADOR DE LA SEGUNDA CATEGORIA DE LA carrera sobre 80 kilómetros disputada en diciembre último, en Morón, (2 hs. 37'57"), que hoy formará equipo con Fco. Bonvehí en la carrera de las seis horas

FOTOGRAFIA
SOCIEDAD ARTISTICA
Regala un gran retrato en colores por docena de retratos. Retratos al lápiz (lo mejor), $ 15. Postales finas, $ 5 la docena. Carnets, dos por $ 1.
CARLOS PELLEGRINI 157
Sucursal: RIVADAVIA 8230.

HERNIA
Reducción garantida, sin operación y sin molestia con el "New Elastic Truss". Hecho a medida para cada caso, este suave y eficaz aparato permite todo trabajo, no incomoda y asegura la curación progresiva de la hernia con rapidez y seguridad. Hasta los tres días devuelve el dinero si no diera plena satisfacción. Antes de comprar reductor o compresor alguno, visítenos; nada le cuesta. — S. BAER, especialista, 314 Esmeralda 314 (primer piso), de 8 a 17. (Recorte y conserve este aviso).
NO HAY mejor ni más conveniente $ 18 m/n

ARTICULOS DE CALIDAD
MAÑANA EN Harrods
SE DARA COMIENZO A UNA SEMANA DE VENTA ESPECIAL DE
CALZADO
PARA SEÑORAS, CABALLEROS Y NIÑOS
PRECIOS MUY CONVENIENTES
Para Señoras
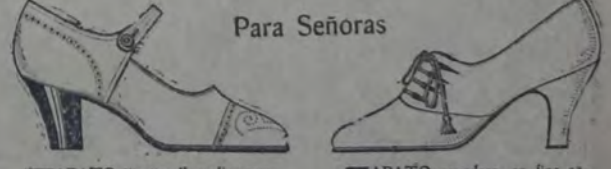
ZAPATO "trotteur", en fino gun-metal color marrón o negro, muy práctico y conveniente para uso diario; tacón de suela de 4 1/2 centímetros ..... $ 12.90
ZAPATO novedoso, en fina cabritilla color moka, con cuatro ojales y calado a los costados sobre el empeine; de gran aceptación; tacón Luis XV, 5 1/2 cm. $ 15.90
Para Caballeros
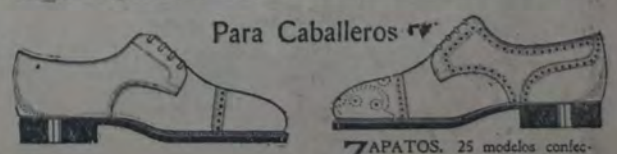
ZAPATO, en fino gun-metal negro o de color, prusiano o a la inglesa, horma elegante y cómoda; en los anchos 4 y 5 ..... $ 16.50
ZAPATOS. 25 modelos confeccionados con finos materiales extranjeros; becerro, potro o cabritilla, de color o en negro, y en charolada Sterling; hormas cómodas y elegantes .. $ 23.50
Para Niñas y Niños
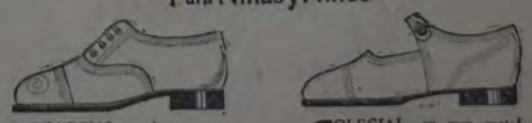
COLEGIAL, en becerro color marrón obscuro o negro, suela reforzada, de gran resultado; para niños. Del No. 37 al 39, $ 9.75; 34-36, 8.75; 31-33, 7.75; 28-30 ..... $ 7.50
COLEGIAL, en gun-metal de superior calidad, color marrón obscuro o negro, suela muy reforzada; tacón inglés; para niñas. Del No. 34 al 38, $ 10.90; 30 al 33 ..... $ 8.90
EN MEDIAS
PARA SEÑORAS, CABALLEROS Y NIÑOS, PRESENTAMOS INTERESANTES OFERTAS.
PROVÉASE EN HARRODS
Florida 877 - 31 Reino 4901

Informaciones y comentarios del interior

Servicio de nuestros corresponsales y de la agencia "Austral"

Las cosas de la Dirección de escuelas bonaerense

EL ESCANDALOSO ASUNTO DE LA DOCENTE QUE AFIRMA QUE CADA SUMARIO LE VALE UN ASCENSO

Indigna actitud del Consejo de educación

En nuestro número del 11 del corriente nos hemos ocupado de la tragicomedia en que la directora de la escuela 1 de Malanza, señorita Clara O. Fambrini, actúa de figura central y el doctor Rasquin, de galán desalrado. En ese momento el Consejo general de educación estaba tramando el desenlace que esperábamos y que no podía ser otro que el triunfo de la protagonista feliz.

No se crea que la actividad desplegada por el Consejo general de educación, durante cuatro largas semanas privadas, obedecía a una norma de trabajo de ese cuerpo ni a un propósito firme de llegar al fondo de la cuestión y dilucidar con toda competencia y rectitud, sino a las dificultades para hallar una fórmula que salve la situación ridícula del director general de escuelas y que oculte la mano extraña que ha movido los hilos del asunto.

Con un tacto admirable el Consejo general de educación ha eludido el estudio a fondo de los hechos y ha desviado la responsabilidad del director general, Dr. Rasquin, hacia funcionarios inferiores que han procedido, en el proceder caprichoso y parcial de aquél, procedar que ha quedado bien documentado en el sumario anterior, administrado a la misma directora señorita Fambrini. (Exp. 13624-927).

El consejo general, no obstante renovar en los considerandos de su resolución "que se han violado expresas disposiciones de la reglamentación del 2 de octubre de 1916" al levantarse el sumario a la señorita Fambrini, parece ignorar que el responsable único de tal hecho es el director general, por cuanto éste había decretado ese sumario vicioso. Y a pesar de esto y de la ocultación de la nota de apelación de la señorita Fambrini, ocultación que no puede atribuirse sino al máximo funcionario, en vista de que ha hecho ocultaciones análogas en casos denunciados por la prensa, a pesar de esto, decíamos, el Consejo general de educación tuerce toda lógica para salvar a su presidente y sostiene, a tal fin, que el decreto de éste, desacatado por la señorita Fambrini, fué una simple medida de previsión administrativa.

Sepan nuestros lectores que por ninguna circunstancia se puede trasladar un maestro en la provincia, contra su voluntad, sin que esta medida sea la consecuencia necesaria y justa de un sumario realizado conforme a una reglamentación prolija sancionada por el Consejo general de educación. En el caso que nos ocupa ha mediado el sumario legal y el traslado de la señorita Fambrini, ineludible que exigía del decreto del director general con que se cerraron las actuaciones, conforme a las prescripciones reglamentarias.

Para desviar la atención pública, se responsabiliza a dos funcionarios subalternos que, indudablemente, no han procedido con rectitud, pero que han obrado inspirados en la propia conducta caprichosa y parcial del director general, conducta puesta de manifiesto en sus actuaciones en el sumario que se levantó a la misma directora en 1927 (exp. 13624) y que terminó de una manera parecida, desviando la responsabilidad hacia un grupo de maestras intachables y un inspector que procedió con altura y rectitud.

Lo lamentable no es que el Consejo general de educación proceda con tanto celo y energía, movido por la presión política, sino que esa actividad insólitada, furiosa, está destinada a elevar maestros indignos y que no se haya puesto en juego cuando las víctimas meritorias de las arbitrariedades del director general han llegado sin padrinos a reclamar justicia ante esos mismos consejeros complicados en este bochornoso asunto, del que nos seguiremos ocupando.

NOTICIAS

MENDOZA

EL INTERVENTOR FEDERAL FIRMO un decreto prorrogando el plazo para la elaboración de vinos comunes de mesa hasta el 30 del presente mes, manteniendo en todas sus partes las demás disposiciones del decreto número 121.

* * *

HA SIDO PUESTO EN LIBERTAD con la declaración de que la causa no afecta su buen nombre y honor, Amilcar Guiñazú Rawson, quien mató al ladrón Heraldo Rogelio Ruy, al que sorprendió en su domicilio después de cometer un robo.

CATAMARCA

LAS SECRETARIAS DE LAS CAMARAS legislativas han citado a los miembros a sesiones preparatorias a realizarse desde el 25 del actual hasta el 1o. de mayo, con el objeto de examinar la verificación de los poderes electos.

JUJUY

LLAMA LA ATENCION QUE EL gobierno nacional tenga abandonada la oficina meteorológica de ésta, a la que desde hace cuatro meses le falta personal, no pudiendo realizarse eficazmente el servicio y atención de los aparatos.

Las informaciones sobre heliofísica y magnetismo de tanta importancia para un país netamente agricultor como el nuestro, no pueden suministrarse con el cuidado que es de rigor.

Hacen falta, por lo menos, tres empleados más, a fin de regularizar esta oficina nacional.

SANTIAGO DEL ESTERO

TERMINARON LOS ESTUDIOS del trazado del camino de Tintina a la estación La Cañada, efectuados por un técnico de la dirección general de puentes y caminos de la nación.

Dicho camino tendrá una extensión de 155 kilómetros y atravesará el río Salado, sobre el cual se construirá un puente a la altura de Villa Figueroa.

* * *

LOS SERVICIOS DE LOS FERROCARRILES del Estado y Central Córdoba siguen dando lugar a quejas del público. A la falta de cumplimiento de los horarios, mal ya crónico, pues sólo por excepción llegan los trenes de acuerdo con aquéllos, se agregan otras serias deficiencias, tales como la concesión de camas, en la que prima un criterio de marcado favoritismo, no teniendo los pasajeros ninguna seguridad de obtenerlas. Se han dado casos de personas que, a pesar de haberlas solicitado con suficiente anticipación, fueron pospuestas por razones inexplicables. Se comenta la pasividad de la dirección de ferrocarriles ante tales irregularidades.

CORDOBA

RENUNCIAS ACEPTADAS — POR el ministerio de gobierno se dictaron decretos aceptando las renuncias presentadas por Froilán Cabral y Emilio Jautz, jefe político y jefe de policía, respectivamente, de Río Cuarto, y se nombró en comisión para reemplazarlos a los señores Enrique Corva'án y Javier Asambuja. Fué aceptada asimismo la renuncia del jefe político del departamento de Río Primero, Pedro J. Ieleño, y se nombró en su lugar a Augusto Soumeron.

* * *

CON TODO EXITO SE EFECTUO en Alelo Ledesma la conferencia organizada por la Cooperativa agrícola local, a cargo de los ciudadanos Amleto Magris y Luis Balestra, delegados de la Asociación de Cooperativas Argentinas, constituyéndose una sociedad de chacareros, a cuyo fin se nombró una comisión provisoria.

ACTOS PARA EL 1o. DE MAYO EN LA PAMPA

SANTA ROSA, 13. — La Federación Socialista Pampeana concordante con el C. E. del Partido en la organización de los actos para el 1o. de Mayo ha preparado las siguientes conferencias designando los oradores respectivos:

Uriburu: Pedro Phagouapé y Eduardo Anocíbar.

Castex: Sergio López y S. N. Brizuela.

General Pico: F. Guiñazú Alaniz.

Realicó: Francisco Lugano.

Trenel: Víctor Lordi y Emilio Carnicelli.

Ing. Luiggi: Francisco Burugorri y Tomás Zuconi.

Victorica: A. M. Corona Martínez Jorge Mattauda y Nicolás Marzano.

Colonia Barón: Juan Alvarez y Mauricio Díaz.

General Acha: G. Ferrari Zamudio.

Santa Rosa: Andrés Nevares y J. D. Nale.

Quemú Quemú: Juan Alvarez y Mauricio Díaz.

Toay: Francisco Di Bello y Abel M. Reyna.

Intendente Alvear: José Luparia.

Obvio es anticipar el éxito de estos actos, en un territorio como el de La Pampa en que en forma tan marcada se está gestando el movimiento consciente de la clase trabajadora políticamente organizada.

MALOS TRATOS EN EL REFORMATORIO DE MENORES DE ROSARIO

Hechos comprobados

ROSARIO, 13 (Corresponsal) — Un sumario judicial en el Reformatorio de menores ha puesto de manifiesto el régimen de terror y sufrimiento reinante en ese establecimiento impuesto por celadores sin ninguna noción de la misión social que deben desempeñar y a la sombra de la despreocupación y abandono que de sus funciones hace el director.

El fiscal de cámara, su secretario, el defensor de menores y el médico de los tribunales se constituyeron en el local del Reformatorio de menores, comprobando los malos tratos y el hambre a que están sometidos los desgraciados niños que allí se "reforman", y por lo cual varios asilados se hallan hospitalizados en curación.

El fiscal de cámara y secretario visitaron a los heridos Gabriel Acosta, Eduardo Palacios y Luis Bernasconi, alojados en el hospital Carrasco para curarse de las palizas aplicadas por los celadores.

Las primeras providencias han sido tomadas por las autoridades citadas.

NECROLOGIA

Después de una breve enfermedad, falleció en Santa Teresa (Santa Fe), el compañero Adolfo Torres, entusiasta defensor de nuestros ideales.

En San Pedro (Buenos Aires) falleció la señora Sofía Barón de Funes, abuela del compañero José J. Borba.

BUENOS AIRES

LOS ACTOS DE HOY EN OLAVARRIA

Conferencias del diputado Repetto

Organizados por el Centro Socialista de Olavarría, se realizarán hoy, con la colaboración del diputado Repetto, los siguientes actos:

En Cerro Sotuyo, a las 14 horas.

En Sierras Bayas, a las 17 horas, conferencia con motivo de la constitución del Centro Socialista.

Mañana, a las 21 horas, en el teatro "Menotti Garibaldi", de Olavarría, se llevará a cabo otro acto de propaganda en el que también hablará el diputado Repetto.

Maestros impagos en Pergamino

Al personal docente del distrito se le adeudan sus haberes por los meses de febrero y marzo. Llama justamente la atención que estando ya numerosos distritos al día en sus haberes, al de Pergamino se le tengan atrasados dos meses, lo que significa crearle a los maestros una situación económica embarazosa, sin que haya motivo aparente que lo justifique.

Además de las reiteradas gestiones realizadas por las autoridades escolares para el envío de los sueldos por los meses de referencia, la asociación local de maestros ha dirigido una enérgica nota a la asociación central, haciendo sentir su protesta por la morosidad en los pagos.

ACCIDENTE

SAN FERNANDO, 13. — Esta mañana a las 4.38 el tren a vapor número 630, procedente de Tigre para Retiro, arrolló al vecino Natalio Rossi, italiano, casado, de 56 años, destrozándolo. El doloroso accidente se produjo en el kilómetro 30, palo 1.

El cadáver previo reconocimiento por el doctor Juan A. Alsina, médico de la repartición policial fué entregado a sus deudos.

Velada y conferencia

SAN FERNANDO, 13. (Corresponsal). — El Centro Socialista local, está ultimando los preparativos para la velada cinematográfica y conferencia que se realizará el 22 del corriente a las 21 horas en el local de la Sociedad Italiana, gentilmente ofrecida para ese efecto. El monto que se recaude de ese festival es a total beneficio de nuestra Casa del Pueblo, la cual en breve quedará terminada su construcción.

El doctor Mario Bravo disertará sobre "La acción socialista en la Argentina". Entre los entractos el coro del Centro cantará varias canciones socialistas.

CONMEMORACION DEL 1o. DE MAYO

SAN FERNANDO, 13. (Corresponsal). — El Centro Socialista local y la Agrupación cultural de Victoria, "Giacomo Matteotti", realizarán en conjunto una velada y conferencia en el cine "Las Familias", de Victoria, el 30 del corriente.

El 1o. de Mayo, a las 9.30 horas se dará una conferencia pública en la plaza Dorrego, del pueblo de Victoria.

Camino al aeródromo "El Palomar"

RAMOS MEJIA, 13 (Corresponsal) — El gobierno nacional ha construído un camino macadamizado desde este aeródromo militar hasta la entrada de la Villa Sarmiento, y un barrio obrero, que en este caso tiene la desgracia de ser cruzado por la calle Cabildo, que es la ruta más corta hasta Buenos Aires, está sin adoquinar.

Ahora bien, como por influencias políticas desde ese punto se ha desviado el camino macadamizado en dirección de Haedo para unirlo a la calle Rivadavia, aumentando en dos kilómetros el recorrido, el tráfico, que se guía por la conveniencia propia y no las políticas, se ha intensificado por la calle Cabildo haciendo insoportable la vida, desde que por falta de riego levanta una polvareda continua.

El vecindario de esta población obrera protesta y exige que ya que no se continúa el camino, por lo menos que la municipalidad de Morón ordene el riego de esa calle y haga soportable la vida del populoso barrio.

"TRABAJO", DE SAN MARTIN

Ha cumplido su tercer aniversario

El combativo decenario socialista "Trabajo", de San Martín ha entrado en su tercer año de vida.

El la supervivencia de toda hoja periodística en el interior es de suyo difícil, las dificultades se extreman en el caso de los periódicos socialistas, que no pueden contar con otra ayuda que la del grupo de trabajadores conscientes que sacrifican su tiempo y parte de sus exiguos salarios para sostener la hoja que es el vocero indispensable de sus ideas e ideales.

Por esto es que cuando los vemos sortear y vencer dificultades y obstáculos, nos alegramos, y cordialmente con nuestros saludos y plácemes les enviamos un entusiasta ¡"Muy bien, compañeros!"

Alumbrado público en el Hogar Obrero

Los vecinos de esta barriada, que con grandes sacrificios está conquistando la casa propia y sana ofrecida por la Cooperativa del Hogar Obrero, se presentaron hace un año a la comuna de Matanza pidiendo colocara un foco de luz en el pasaje, y desde entonces se le cobra mensualmente al vecindario 76 pesos, o sea 5 pesos por casa, y la luz está aún por verse. Han fracasado todas las gestiones sin poder conseguir los vecinos que la municipalidad coloque la luz que pagan desde hace un año.

El problema de los latifundios

ZELAYA, 13. (Corresponsal). — En este pueblo una prueba palmaria del obstáculo que para el progreso significan los latifundios.

Los alrededores de la estación local, que fué establecida hace ya más de cuarenta años, están todavía en los mismas condiciones primitivas de despoblación, por impedir su crecimiento los grandes campos de los señores Bancalari, que la rodean.

Estos se han negado siempre a la parcelación de la menor porción de su feudo.

Hace algunos meses el vecindario solicitó por nota la venta de algunos lotes como remedio a esta situación de atraso. El petitorio fué presentado por una comisión de vecinos y a pesar de las atendibles razones que lo fundamentaban, no ha merecido la mínima preocupación por parte de los señores Bancalari.

Como la única contestación ha sido la del silencio, los vecinos piensan reiterar su pedido, aun sin esperanzas de vencer esta criminal indiferencia.

PAGO DE SUELDOS DE LOS MAESTROS

Lo retrasa el consejo escolar de Avellaneda

AVELLANEDA, 13 — Reina gran descontento entre el magisterio local, por la completa desidia evidenciada por las autoridades del consejo escolar en lo que se refiere a la tardía rendición de cuentas efectuada últimamente ante la Dirección general de escuelas, de los sueldos correspondientes al mes de marzo ppdo..

Hace dos días la dirección general informó a los diarios que los sueldos de este distrito escolar se hallaban detenidos, por no haber cumplido los requisitos de práctica el consejo escolar de referencia. Esta circunstancia denota claramente el poco interés que tienen en cumplir con sus deberes, pues estas demoras injustificadas traen como es de suponer aparejadas una serie de trastornos y dificultades para los maestros locales en lo que se refiere a la financiación de sus necesidades más inmediatas.

LAS ELECCIONES DE CORONEL VIDAL

Se denuncian hechos dolosos

LA PLATA, 13. — El presidente de la Unión comunal de Coronel Vidal a la vez candidato a intendente municipal en los comicios realizados el 21 de marzo último, doctor Juan M. Beltrami, ha dirigido una nota a la junta electoral de la provincia para denunciarle, dice, "hechos que considera delictuosos que han sido ejecutados con el propósito de neutralizar la mayoría indiscutible con que cuenta dicha agrupación, mayoría que ha sido burlada mediante maniobras dolosas".

Basa su denuncia en irregularidades y maniobras en la colocación de las mesas que, dice, ha sido arbitraria, y, agrega, ha habido maliciosa destrucción de las fajas de garantía de las urnas.

Juventud Socialista "J. B. Justo"

DE CORDOBA, CON MOTIVO DE CUMPLIR SU PRIMER ANIVERSARIO, realizó una interesante fiesta en el local del Centro de la 7a. La nota de idea de la numerosa concurrencia femenina que asistió, aplaudiendo el programa desarrollado. La conferencia estuvo a cargo del ciudadano Guevara.

Estadística policial de los robos en las reparticiones mendocinas

LA MUJER EN LA BUROCRACIA. — FIESTA DEL 1o. DE MAYO. — NUEVA JUNTA DE LA FEDERACION SOCIALISTA MENDOCINA

(De nuestro corresponsal)

La división de investigaciones de la policía acaba de publicar una estadística desde diciembre ppdo. hasta la fecha, sobre los procesos y cantidad de detenidos por robos, defraudaciones, etcétera, en las reparticiones públicas.

Los sumarios instruídos alcanzan a 13 y los detenidos complicados en los delitos que motivaron aquéllos, suman 93 personas, ex funcionarios de las siguientes reparticiones públicas: Caja obrera de pensiones a la vejez e invalidez; Penitenciaría y cárcel; Municipalidad de la capital; Dirección general de escuelas; Banco de la Provincia; Crédito público; Caja provincial de jubilaciones y pensiones; Municipalidad de Tupungato y Contaduría general de la provincia.

Es de hacer notar que entre la cantidad de procesados mencionados no figuran los detenidos por los asuntos de la Dirección general de escuelas, mencionándose únicamente a dos detenidos por substracción de muebles.

Según mis informes, la cantidad de personas que han ingresado a la cárcel por delitos cometidos contra la administración pública suman más de trescientos, habiéndose declarado, en la mayor parte de los casos inescarcelables los delitos que motivaron las detenciones.

"La Libertad" del 9 publica un interesante editorial titulado "La mujer en la burocracia", en el que recoge las ideas expuestas sobre el particular, en un reciente reportaje de ese diario, por el doctor Repetto, apoyándolo calurosamente y señalando la necesidad de que el país se oriente hacia soluciones en consonancia con el ritmo de la evolución en todos los órdenes.

ACTIVIDAD SOCIALISTA

La J. E. de la Federación ha organizado una velada y conferencia para el 30 del corriente, en celebración de la Fiesta del Trabajo, las que se llevarán a cabo en el Palace Theatre. La conferencia estará a cargo de un orador de esa capital.

Al día siguiente se llevará a cabo una gran manifestación, que recorrerá varias calles de esta ciudad y en la que harán uso de la palabra varios oradores.

El Centro de Palmira ha organizado para el 1o. de Mayo un mitin en la plaza local, y por la noche una velada, conferencia y baile.

El Centro de Godoy Cruz llevará a cabo también una velada cinematográfica y conferencia, en la noche del 30 del corriente.

NUEVA JUNTA EJECUTIVA DE LA FEDERACION SOCIALISTA

En el voto general puesto en circulación para designar la nueva J. E. de la Federación Socialista Mendocina, resultaron electos, en el orden que a continuación se expresa, los compañeros: Santiago F. Castromán, Arturo P. Balmaceda, doctor Benito Marianetti, Andrés Moroy, Carlos Contreri, José Cabas, Albino Casteller, J. M. Bández y Pedro Perinetti.

Para la comisión de prensa fueron elegidos los compañeros doctor Benito Marianetti, Santiago F. Castromán, José Palacín, Santiago de Bernardes y Elisardo Fortes.

Para administrador de "El Socialista" resultó electo el compañero Juan I. Espósito.

SANTA FE

Los conflictos agrarios

Otra prueba de la traición del gobierno radical a las peonadas criollas del campo

EN DEFENSA DE LOS ACOPIADORES

Nunca nos equivocamos cuando afirmamos que el presidente Irigoyen había mandado tropas del ejército nacional secundando a los langosteros destacados en Rosario, sin más propósito que el de traicionar a los pobres peones criollos de la campaña santafesina, para servir a los especuladores extranjeros que han vivido explotando a nuestros compatriotas de manera escandalosa.

Si a alguien se le ocurriera seguir negando tan evidente conducta, nos bastaría con transcribir la información aparecida en el diario "La Capital" de Rosario, donde se dice que el señor Ignacio D. López, delegado federal, ha recibido una comunicación de los acopiadores de cereales de Monje y Barrancas, en la que se complacen en hacerle llegar su sincero y efusivo agradecimiento por las atenciones personales que en todo momento les han sido prestadas para la solución del conflicto; y pídenle que de iguales conceptos sea intérprete ante el presidente de la república por las sanas inspiraciones que han guiado sus actos en los conflictos agrarios.

La nota que firman los chupasangre Fondevila y Español, Gredilla y Cía., Proto y Fasano, Luis Juan Grossi y José Zuccali, fué pasada por López a conocimiento del ministro del interior, a pedido de los interesados, según dice la información.

Esto nada nos extraña, desde que sabemos que hay langosteros que han pedido a los sindicatos obreros, que "espontáneamente" eleven notas al delegado federal recomendándole la actuación brillante que han tenido como "eficaces mediadores en el conflicto tal". El señor López, que es un subalterno con aspiraciones a puestos superiores en la repartición, ha hecho otro tanto, y si no, ¿cómo se explica que la cooperativa "El Fénix" de Barrancas, representación auténtica de los chacareros de la zona, no se haya complicado en esas manifestaciones de adulonería?

Por otra parte, es incierto que se haya llegado en forma armónica a solucionarse los conflictos existentes en esta zona.

Precisamente las casas de Fondevila y Gredilla se han negado a todo arreglo con sus obreros de Monje y Díaz, al extremo de que en la primera localidad los sindicatos de conductores y estibadores fueron burlados en la misma presencia del capitán del ejército Fernando Estrada, quien se vió precisado a elevar en queja a sus superiores un expediente donde constan las notas cambiadas entre esos cerealistas y los obreros.

Bien conoce esta incidencia el general Marcilesi, tan bravo con los peones criollos, pero que supo encogerse de miedo frente a dos extranjeros miembros de la especulación de Rosario, cuando se le apersonaron diciéndole que él no era quien para ir a mandar en sus negocios.

Los explotadores de nuestros desdichados peones campesinos podrán mandar todas las notas que quieran, pues los hemos visto regalarles naftas, aceites y cigarrillos a los langosteros que vinieron a estos pueblos a hablarnos en nombre del presidente de la república, nada les cuesta escribir un papel de veinte líneas. El señor López podrá sentirse grato a esas manifestaciones de interesado servilismo, y cometerá la indecencia de publicarlas en la prensa creyéndose honrado. El ministro del interior la hará presente al señor Irigoyen, y todos no pasarán de ser los actores de esta farsa sangrienta que se juega a nuestros criollos campesinos vilmente traicionados por el presidente de la república.

Pero, felizmente, no todos son ciegos, ni están solos. Nuestros peones del campo despiertan; la organización de sus gremios está en pie. Nuestros hermanos de lucha y sufrimiento de la ciudad les acompañan y guían; y a su frente luchan hombres de cerebro y acción que jamás han de retroceder ni cederán a las intrigas y calumnias de la burocracia acrídia que infesta nuestros campos.

CORRESPONSALES DE "LA VANGUARDIA"

Hasta la fecha, de acuerdo con las indicaciones formuladas desde estas columnas sobre designación de corresponsales de nuestro diario y a los fines de extender las credenciales correspondientes al año en curso, se han recibido notas de los siguientes centros y localidades con las respectivas designaciones:

Adolfo Alsina, Almirante Brown, Avellaneda, Ameghino, Aviador Matienzo, Andalgalá.
Baradero, Barrio Piñeyro, Bahía Blanca, Banfield, Bernal, Bolívar, Balcarce, Bonifacio, Beccar, Bustavilbaso, Berisso.
Campana, Coronel Vidal, Castelar, Ciudadela, Caseros, Concordia, C. del Uruguay, Cavanagh, Córdoba, Chacabuco, Colonia Barón.
Dionisia.
Estación Fernández, Escobar.
General Pico, Gálvez, Godoy Cruz, Guaminí, General Acha.
Huinca Renancó, Haedo.
Ingeniero White, Hualaingó.
Junín, Juárez, Justo Daract.
Laboulaye, Luján, Las Conchas, La Banda, Lobos, Lobería, Landa, Las Flores, Lomas de Zamora.
Mar del Plata, Mercedes, Morón, Merlo, Mendoza, Meridiano V.
Olavarría.
Pergamino, Pilar, Pusa, Pellegrini, Posadas, Punta Alta, Presidente R. Sáenz Peña (Chaco).
Quilmes.
Remedios de Escalada, Rafaela, Realicó, Rosario, Ramos Mejía, Ramallo, Realicó.
San Isidro, Sulpacha, San Cristóbal, San Francisco, San Martín (Mendoza), Salta, Santiago del Estero, Santa Fe, Santa Rosa, Santos Lugares, San Martín (Buenos Aires), San Fernando, San Nicolás, San Pedro, Sunchales, San Juan, San Rafael.
Tres Arroyos, Tandil, Trenque Lauquen.
Uriburu.
Valentín Alsina, Vicente López, Villa Ballester, Villa Madero, Venado Tuerto, Villa Modelo, Villa Pervetir, Victorica.
Wilde, Zárate y Zelaya.

Los Centros que aún no hayan comunicado la designación de corresponsal para el presente año, deben apresurarse a hacerlo, pues serán anulados los nombramientos anteriores.

A los ya nombrados se les ha enviado la credencial con las instrucciones del caso, encareciéndoles se sirvan avisar si no lo hubieran recibido.

Se les recuerda que el envío de noticias deben hacerlo indicando en el sobre "Sección Interior". Cuando se trata de convocatorias de los Centros o anuncios de actos culturales, veladas o festivales, deberá hacerse el envío indicando "Sección Partido" o "Sección Fiestas y actos culturales", respectivamente.

BOLETIN MUNICIPAL

EL CENTRO DE FOMENTO Y CULTURA "Villa General Mitre" se ha dirigido a la intendencia para solicitar que se deje sin efecto el traslado de la feria franca que funciona en la calle Nazca, desde Gaona a Deseado.

* * *

EL PROXIMO DOMINGO 21, LA "ASociación vecinal de Villa del Parque" realizará asamblea general ordinaria, a las 9 horas, en su local, calle Cangallo 2276, para tratar el siguiente orden del día: Lectura y aprobación del balance del 31 de enero; elección de 5 titulares en reemplazo de los señores José M. Devoto, Santiago Caporaletti, Marcial García, Enrique Casanova y Vicente de Gandía, que han terminado su mandato; nombramiento de dos revisores de cuentas y designación de dos socios para firmar el acta.

PARA HACER FRENTE A CIERTOS inconvenientes y deficiencias que se han venido observando con el actual régimen de pavimentación, el departamento ejecutivo dictó un decreto que en sus artículos principales establece:

La oficina de pavimentación confeccionará una lista de todos los contratos de pavimentos ejecutados en el municipio, ya sea por licitación o por contrato privado con los vecinos, a contar desde el 1o de enero de 1924, especificando los siguientes datos: fecha de la firma del contrato; extensión pavimentada; clase de pavimento construído; precio por metro cuadrado de superficie; plazo de conservación exigido por el contrato; precio por metro cuadrado de reparación, para caso de apertura del pavimento, con las variantes que experimenten las mismas según el área de dichas aperturas; precio para la reparación del hormigón de la base, con las mismas indicaciones del caso anterior y costo de la conservación, si ella ha sido contratada independientemente.

Por separado se confeccionará, para cada contrato, un croquis de la superficie pavimentada, con especificación de las calles respectivas.

Con los datos que se obtengan, dicha oficina confeccionará planillas para sus inspectores, con indicación de las calles a inspeccionarse, con el objeto de que a la mayor brevedad informen sobre el estado de conservación de las zonas del municipio sujetas a la conservación obligatoria por los contratistas, en cuyas planillas se harán constar las indicaciones procedentes sobre los siguientes puntos: indicación de las depresiones en el pavimento que excedan la tolerancia admitida por los respectivos pliegos de condiciones; rajaduras en la superficie de rodamiento; signos de desintegración de la misma; espesor menor del estipulado, en violación de la tolerancia admitida; defectuosa unión de los cordones o mal estado de los mismos; roturas, rajaduras o desgastes del hormigón de la base, cuando los desperfectos de la superficie hayan contribuído a lesionarla; estado de la calzada junto a las vías de tranvías.

En cada caso, la oficina de pavimentación comprobará si el pavimento inspeccionado está o no comprendido dentro del plazo legal de conservación a cargo del contratista, debiendo, si no lo estuviera, intimar al empresario la ejecución inmediata de las reparaciones adecuadas, bajo apercibimiento de ordenar que se hagan por cuenta de la municipalidad.

En posesión de todas las informaciones, la intendencia hará una encuesta y sus conclusiones, con un mensaje en el que departamento de obras públicas expondrá las medidas que convengan adoptar para mantener en buen estado los pavimentos del municipio, serán elevadas al concejo deliberante para que las estudie y financie los gastos correspondientes.

* * *

SEGUN LA INSPECCION GENERAL de la municipalidad y la asistencia pública, las panaderías "funcionan en general en condiciones satisfactorias de higiene". La novedad ha sido comunicada al concejo deliberante. ¿Cómo habrán inspeccionado los burócratas de la inspección general y de la asistencia pública? Porque para conocer la verdad, hay que leer al revés.

* * *

LA ASOCIACION DE FOMENTO Y cultura popular "25 de Mayo" gestiona ante la municipalidad la colocación de chapas de nomenclatura en todas las calles de su jurisdicción.

* * *

POR ENCONTRARSE EN MAL ESTado de higiene, la asociación de fomento y cultura "Villa General Mitre" ha solicitado la limpieza y arreglo regular de las calles no pavimentadas que damos a continuación:

Deseado desde José G. de Artigas a Cuenca, César Díaz desde Boyacá a Cuenca, Luis Viale desde Boyacá a Nazca, Vírgenes desde José G. de Artigas a Nazca, Monte Egmont desde Boyacá a Nazca, San Blas desde José G. de Artigas a Cuenca, Médanos desde Boyacá a Nazca, Helguera desde Gaona a Médanos, Argerich desde Gaona a San Blas, Terrada desde Gaona a Jonte, Condarco desde Vírgenes a Jonte, Bolivia desde Gaona a Monte Dinero y desde A. M. Cervantes a Jonte, Boyacá desde Monte Dinero a Jonte, Gavilán desde Monte Dinero a Jonte, Caracas de Monte Dinero a Arregui, Zamudio desde Jonte a Arregui y el riego y limpieza de las calles pavimentadas de la villa.

* * *

MAÑANA VENCE EL PLAZO PARA el pago de las patentes de automóviles particulares, de remise y de carga, el que no será prorrogado. Para mayor comodidad de los contribuyentes se ha dispuesto que la oficina respectiva, situada en la avenida Alvear y Tagle, funcione mañana lunes desde las 7 horas.

Las personas que se encuentran en la imposibilidad material de efectuar el pago en la oficina pueden hacerlo por medio de cheques a la orden de la "Municipalidad de la ciudad de Buenos Aires", dirigiéndose por carta a la oficina de cheques, Avenida de Mayo 525 (segundo piso), acompañando la boleta de pago del año 1928, y a falta de ésta, el número y categoría del automóvil y nombre del propietario.

Los que optaren por esa forma de pago, a vuelta de correo recibirán la correspondiente boleta con la cual deberán concurrir antes del 25 del actual a la oficina de patentes a fin de munirse de las chapas que habilitan para la circulación.

Cualquier aclaración que desee formularse respecto a la forma de pago por cheques podrá hacerse en las oficinas nombradas o en la dirección de rentas, Avenida de Mayo 525.

Las patentes fijadas para el corriente año para automóviles particulares son las siguientes: primera categoría, $ 80; 2a., $ 130; 3a., $ 200; 4a., $ 270; 5a., $ 350, y 6a., $ 500.

CALENDARIO

14

1929 DOMINGO 104—261

1629—Nace el astrónomo neerlandés Cristian Huygens.
1744—Nace en Palermo Juan Francisco Masdeu, literato e historiador.
1817—Nace en Birmingham el político y propulsor de la cooperación Jorge Holyoake.
1865—Es asesinado Abraham Lincoln, presidente de Estados Unidos, por un fanático partidario de la esclavitud.
1884—Las autoridades provinciales se trasladan de Buenos Aires a La Plata, nueva capital de la provincia.
1895—Congreso socialista belga en Amberes.
1898—Muere en Nueva York el periodista y novelista Eduardo Bellamy.
1899—Mitin de cocheros contra los impuestos municipales en Buenos Aires.
1900—Inauguración de la exposición de París.
1912—Naufraga el vapor "Titanic".

ABRIL

16a. semana — 30 días

POLICIA

A LAS 2 HORAS DE AYER, EN el patio de la casa Franklin 2424, fué hallado tendido en el suelo, con el cráneo fracturado, el anciano José González, español, de 66 años de edad, viudo, conductor de carros, quien ocupaba allí una habitación. Llevada la víctima al hospital Teodoro Alvarez, dejó de existir horas después.

La policía supone que González al entrar a su domicilio, cayó al suelo a causa de un traspié, sufriendo con el golpe la lesión que le produjo la muerte.

* * *

EN EL PASO A NIVEL DE LA CAlle Caldas, del ferrocarril al Pacífico, a las 4.20 horas de ayer fué hallado entre los rieles el cadáver de un hombre, que luego de algunas averiguaciones resultó ser Ricardo Nicanor Villar, argentino, de 25 años de edad, soltero, jornalero, quien se domiciliaba en Concepción Arenal 4853.

El cuerpo de la víctima presentaba múltiples heridas, producidas por las ruedas de un convoy, que la policía procura identificar.

* * *

AYER DE MAÑANA, A LAS 8 HOras aproximadamente, a bordo del vapor sueco Miraflores, surto en el dique 3, se hallaba ocupado en sus tareas el obrero estibador José Lagama, italiano, de 45 años de edad, casado, domiciliado en la calle Magallanes 1031, cuando de pronto, en momentos en que aproximaba una lingada a la bodega número 3, cayó al fondo de la misma desde una altura de 4 metros.

El infortunado estibador fué recogido de allí con graves lesiones internas y llevado al hospital Argerich, donde quedó en asistencia.

* * *

PASCUAL DI PAOLA, ANGEL DELpine e Isidoro Isaac Eleachar, denunciaron a la policía que los ladrones les robaron sus automóviles, dejados momentáneamente estacionados en Pedro Goyena frente al número 1006, Triunvirato frente al 4309, Talcahuano entre Corrientes y Lavalle.

Valuaron los coches en 3500, 2300 y 2400 pesos, respectivamente.

* * *

VARIOS VECINOS NOS INFORman que en la calle Juan B. Alberdi, a la altura del 6000, funciona una titulada agencia y cigarrería, donde se pasan boletas de quinielas y redoblonas con todo descaro, a vista y paciencia de un agente de la seccional 42a., apostado en la esquina.

Casos como el referido los hay en abundancia en casi todas las secciones de policía, y sería conveniente que la jefatura hiciera tomar ingerencia en el asunto a la división de investigaciones, a fin de perseguir sin descanso, como se hacía antes, a los quinieleros que infestan la ciudad, aplicando los correctivos pertinentes, de paso, a las autoridades policiales seccionales que se distinguen por su carencia de celo, cuando no complicidad, en la represión de los juegos prohibidos.

* * *

DE GALVEZ (SANTA FE) INFORman que durante la madrugada de ayer fué destruído por un incendio el café La Bolsa, de Primo Malaressi, calculándose el monto de las pérdidas en 70 mil pesos.

FARMACIAS DE TURNO PARA HOY

Sección

1a. Sarmiento 799, Malpú 84, 25 de Mayo 658, Esmeralda 599 y Viamonte 436.
2a. Belgrano 257, Independencia 359 y Victoria 749.
3a. Carlos Pellegrini 214 y Viamonte 945.
4a. Avenida de Mayo 1152 y Belgrano 1500.
5a. Viamonte 1562, Callao 760, Cangallo 1301, Corrientes 1768 y 2699.
6a. Alsina 1390, 1491 y 2500, Moreno 2202 y Belgrano 2000.
7a. Roque Sáenz Peña 2329, Corrientes 2600, Lavalle 2900, Valentín Gómez 3099, Tucumán 2102, Sarmiento 2800 y Córdoba 2352.
8a. Juncal 25, Belgrano 2008, Rivadavia 3500 y Alsina 3696.
9a. Lavalle 2201, Córdoba 2700, Díaz Vélez 3909, Medrano 927 y San Luis 3102.
10a. Pedro Goyena 98, Independencia 4001 y 4306, Asamblea 200, Carlos Calvo 3601 y 400, Constitución 4001, Belgrano 3602, Mármol 1314 y Guayaquil 529.
11a. Rocamora 4599, Corrientes 4515, Cangallo 4100, Campichuelo 600, Rivadavia 4701 y Río Janeiro 460.
12a. J. B. Alberdi 1334, Asamblea 1000, Directorio 1499, Pichincha 923 y Centenera 1601.
13a. Alvarez 1174, avenida San Martín 1202, Caballito 801, Neuquén 1101 y Paramaribo 899.
14a. Bolívar 3201, Estados Unidos 602 y Brasil 447.
15a. Arenales 899, Charcas 1000, Paraguay 1200 y Fabicho 1132.
16a. Lima 1036, Cochabamba 1202, Humberto I 200, Cáceres 1000 y Carlos Calvo 1209.
17a. Callao 2099, Arenales 1259 y Juncal 2002.
18a. San Juan 1699 y 2499, Constitución 2199, Independencia 1402 y 2000 y Carlos Calvo 1200.
19a. Anchorena 1300, Paraguay 3100 y Santa Fe 2340 y 2600.
20a. Constitución 3562, Independencia 2500 y 3402, San Juan 3528, Carlos Calvo 2502 y Pavón 3296.
21a. Luis Heras 3201, Santa Fe 3232 y 3700, Soler 4202, Juncal 2902 y Córdoba 3399.
22a. Charcas 4299.
23a. Almirante Brown 801, Suárez 252, Olavarría 702 y Necochea 1035.
24a. Rivera 446 y 702, Thames 1650, Garzón 1296 y Uriarte 1301.
25a. Lapallata 602, Montes de Oca 901, Martín García 888, Suárez 2000 y Patricios 719.
26a. Triunvirato 799, Velazco 1000 y Warnes 300.
27a. Brasil 1501, Pedro Echagüe 2401, Caseros 2602 y Garay 1800.
28a. Giribone 786, avenida Forest 629, Donato Alvarez 1801, Warnes 1377, Concepción Arenal 4402, Nicasio Oroño 2201.
29a. Pedro Mendoza 2092, California 1500, Coronel Salvadores 1001 y Rocha 1499.
30a. Huergo 200, Carranza 2005, Santa Fe 4900, Federico Lacroze 2435 y Nicaragua 6099.
31a. California 2602, y Osvaldo Cruz 2201.
32a. Cabildo 2102 y 2617, Vidal 2100 y Juramento 1699.
33a. Caseros 2743, Chiclana 3700, Garay 3100, Pamatina 3002, Deán Funes 1789, avenida Sáenz 700 y General Urquiza 1900.
34a. Cabildo 2400 y 4041, Once de Septiembre 2962, Repúblicas 2799 y Cramer 3001.
35a. Avenida Sáenz 891, avenida La Plata 2204, Salcedo 3902 y Centenera 2903 y Zañartú 699.
36a. Monroe 2907 y 4599, Galván 3300, El Cano 3901, Nahuel Huapi 3795 y avenida del Tejar 3922.
37a. Rivadavia 6402, 6799 y 7166, Avellaneda 2099, Gaona 2400, Juan B. Alberdi 5501, Bogotá 2299, avenida del Trabajo 2637 y 2599.
38a. Cullen 5301, General Artigas 5193, avenida América 2766 y Triunvirato 4161.
39a. Laguna 501, Francisco Bilbao 2699, Juan B. Alberdi 3100 y 4001 y Directorio 4335.
40a. Nazca 1633 y 2672, avenida San Martín 1925, Cuenca 2299 y Caracas 1401.
41a. Chicago 6765, Juan B. Alberdi 5502, Sin Nombre 5524 y avenida del Trabajo 7324.
42a. Gaona 3061 y 5202, Rivadavia 8200 y 8825, Carrasco 500, Avellaneda 2202 y Nazca 1079.
43a. Rivadavia 9802, 11.552 y 11.102.
44a. Cuenca 2676 y 3200, Sanabria 3302, avenida América 3200 y Jonte 4993.

UNIVERSITARIAS

FACULTAD DE MEDICINA

Clínica otorinolaringológica — El profesor doctor J. de la C. Correa continuará dictando su curso libre completo de clínica otorinolaringológica, en el hospital Pirovano, todos los días miércoles y viernes, de 9.30 a 11 horas.

Inauguración de cursos — El doctor José Valls, docente libre de ortopedia, inaugurará su curso libre completo de la materia mañana lunes, a las 8 horas, en el hospital Ramos Mejía.

—Mañana lunes vence el plazo para el pago de la primera cuota de inscripción.

—El profesor doctor Roberto Solé inaugurará su curso libre completo de clínica quirúrgica, el día martes 16 del corriente, a las 10 horas, en el pabellón 5, sala 3a. del hospital Rawson.

—El profesor doctor Daniel A. Rojas inaugurará mañana lunes, en el aula de la maternidad del hospital Ramos Mejía, a las 9.30 horas, su curso libre completo de clínica obstétrica (quinto año), y continuará dictándolo los lunes, miércoles y viernes, de 9.30 a 11 horas. Los trabajos prácticos se iniciarán el miércoles, de 17 a 19 horas.

—El profesor doctor Pablo M. Barlaro inaugurará su curso libre completo de patología médica, el martes 16 del corriente, a las 19 horas, en el aula de fisiología.

—La doctora Sara Satanovsky iniciará su curso de docencia complementaria de la inscripción a la cátedra de ortopedia en la sala IX del hospital Ramos Mejía, continuándose los martes, jueves y sábado, de 9 a 10 horas.

—El profesor doctor Raúl Loustalán iniciará su curso libre completo de prótesis dental el próximo martes 16, a las 8 horas. Continuará dictando sus clases los martes, jueves y sábado, a la misma hora, en el laboratorio de la cátedra de ortodoncia y odontología legal.

—Los trabajos prácticos de la cátedra oficial de medicina operatoria a cargo del profesor doctor Guillermo Rosch Arana darán comienzo mañana lunes, a las 13.45 horas, debiendo presentarse los 100 primeros alumnos de la lista.

Inscripción — Se ha iniciado la inscripción para efectuar trabajos prácticos de radiología y fisioterapia durante el primer semestre.

FACULTAD DE CIENCIAS EXACTAS, FISICAS Y NATURALES

Aranceles — Mañana 15 vencerá el plazo para el pago de los derechos arancelarios correspondientes a la primera inscripción.

Inauguración de cursos — Mañana inaugurará su curso paralelo de proyectos y dirección de obras, a las 18, en la Facultad de ciencias exactas, y el martes próximo lo hará el profesor Meoli, a las 9, con el de estática gráfica.

FACULTAD DE CIENCIAS ECONOMICAS

Premio Berduc — El premio Berduc, instituído con la donación de 1.200 pesos hecha a nombre del doctor Enrique Berduc, será otorgado en la Facultad de ciencias económicas al mejor trabajo sobre política económica, finanzas nacionales o economía bancaria que haga un doctor en ciencias económicas.

El plazo para la presentación de trabajos vence el 1 de mayo próximo.

Trabajos prácticos — Se ha prorrogado hasta el día 30 del actual el plazo para la presentación de los trabajos prácticos del alumnado de tercero, cuarto y quinto años, y se ha iniciado la inscripción para los trabajos prácticos de matemáticas, atendiéndose a los alumnos hasta el día 10 del actual, de 3.30 a 9.40.

Instituto de economía política. — Ha sido abierta la inscripción en el Instituto de economía política a cargo de los doctores Mauricio Nirenstein y Raúl Prebisch. Esta inscripción es para alumnos de 1o. a 5o. año de la Facultad, y se realiza todos los días de 8 a 11 horas.

Pago de la primera cuota de inscripción. —Mañana lunes vence el plazo para el pago de la primera cuota de inscripción.

¡Pida aceite de calidad!

Y para satisfacer su deseo exija

EL ACEITE PURO DE OLIVA

Bocanegra

que es INCONFUNDIBLE por su CALIDAD SUPREMA.

BERNASCONI y Cía. Ltda.

Banco Popular Argentino

CASA MATRIZ: Bartolomé Mitre 370
SUCURSALES: Cangallo 946; Av. San Martín 1099; Av. Federico Lacroze 3999; Rivadavia 11148

Efectúa toda clase de Operaciones Bancarias

ACUERDA CREDITOS, RECIBE DEPOSITOS; CUSTODIA, COMPRA y VENTA de TITULOS; COBRANZAS, GIROS y CARTAS de CREDITO.

CAJAS DE SEGURIDAD - ADMINISTRACION DE PROPIEDADES

ABONA

5% EN CAJA DE AHORROS | 1% EN CUENTA CORRIENTE

PLAZO FIJO (CONVENCIONAL)

SECCION HIPOTECAS

SOBRE CASAS, CAMPOS y PARA EDIFICACION A PLAZOS DE 1 A 30 AÑOS

INTERES 8 %-AMORTIZACIONES A ELECCION SIN PRIMAS NI COMISIONES - DESPACHO INMEDIATO

DEMOSTRACION DE LO QUE DEBE PAGARSE POR CADA $ 1.000 DE PRESTAMO

en 29 años—59 servicios semestrales de		$	45.—
en 21 " —43 " "	"	"	50.—
en 14 " —29 " "	"	"	60.—
en 9 " —19 " "	"	"	78.—

ACABA DE APARECER

EL LIBRO QUE TODOS NECESITAN

"CONSULTOR DEL COMERCIANTE"

"SISTEMA HELLER" por el profesor ISAAC HELLER

Es el libro más útil e indispensable para todos los Comerciantes, Profesionales, Empleados, Estudiantes y Particulares. Contiene todo lo que todos deben saber: Derecho Comercial explicado, Documentos, Contratos, Sociedades, Escritos, Cálculos Mercantiles, Moneda, Cambios, Pesas, Medidas, Sistema Métrico Decimal, Tablas de Conversión y Reducción, Fórmulas Aritméticas y Geométricas, Tarifas Postales y Telegráficas, Ley de Papel Sellado, etc., etc. Índice alfabético por materias.

Tomo encuadernado en tela, de formato 20 x 14 cms., con 304 páginas

PRECIO: $ 4.— INTERIOR: $ 4.50

Pedidos al autor: RIVADAVIA 3412 y librerías

Del mismo autor:

TRATADO PRACTICO DE CONTABILIDAD Y TENEDURIA DE LIBROS (Aprobado por el Ministerio de Instrucción Pública como "Texto oficial"), consagrado el mejor de los publicados hasta la fecha $ 6.—
ARITMETICA COMERCIAL (práctica y razonada) .. .. " 3.50
ORTOGRAFIA CASTELLANA (4 libros en un tomo) .. .. " 3.50
TAQUIGRAFIA COMERCIAL (para aprender solo) .. .. " 3.—
55 MODELOS PRACTICOS DE CONTABILIDAD .. .. " 2.50
CALIGRAFIA MODERNA (5 letras diferentes) .. .. " 1.—

Soliciten prospectos y examinen estos libros para convencerse de que su adquisición les será muy provechosa.

Instituto Superior de Ciencias Comerciales "HELLER"

RIVADAVIA 3412 U. T. 0938, Mitre BUENOS AIRES

ESCUELA PRACTICA DE ESTUDIOS MERCANTILES

Está abierta la inscripción para todos los cursos individuales y por correspondencia.

Soliciten programas gratis al director: PROFESOR ISAAC HELLER, Rivadavia 3412.

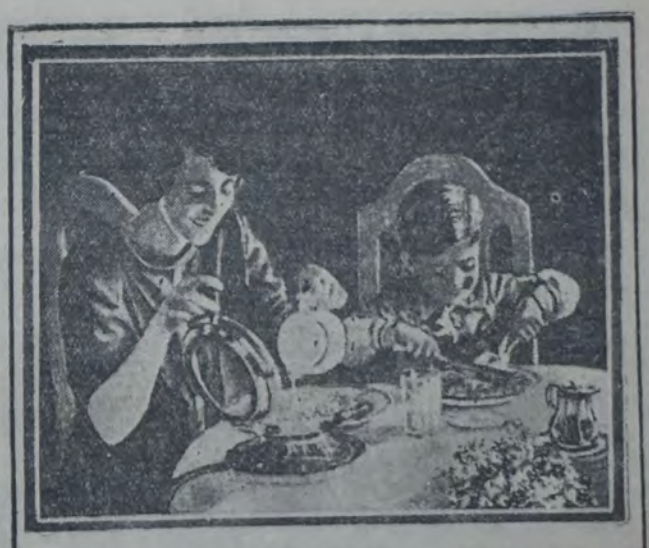

Los "Aparatos Eléctricos" permiten preparar el desayuno en el mismo comedor

COMPAÑIA HISPANO-AMERICANA DE ELECTRICIDAD

U. T. 5303, Avenida, Coop. Telef. 188. Sud

REGISTRADA—PROSPECTOS GRATIS

—¿Otro traje nuevo?
—Sí, me costó 80 centavos.
—¿Y cómo?
—Teñí el traje verde con ANILINA COLIBRI!

ANILINA COLIBRI

COLIBRI

tiñe 4 veces más que sus similares. Nunca falla y se vende en todas partes.

¡Te espera otra sorpresa! Esta noche te dirá la suerte con el Oráculo "COLIBRI", que me regalaron al comprar el paquete.

EN VENTA EN TODAS LAS CASAS IMPORTANTES DE LA REPUBLICA

Unico representante y concesionario para la América del Sud: Casa "Ortkras", Cangallo 1970|4, Bs. Aires.

NIÑITA HOLANDESA

HOMBRES, COSAS Y COSTUMBRES

MISCELANEA GRAFICA

LA CIUDADANA MARIA LÜDER, QUE INTEGRA EL REICHSTAG DE ALEMANIA

MIRJAM LEHMANN, ARTISTA DRAMATICA DEL teatro "Josefstaedter", de Viena

EL NADADOR KITAJEV, EN LA OLIMPIADA de Moscú

LA BAILARINA CARINA ARI

EL BAILARIN RUSO LIFAR, CON SU MAESTRO

ALBERTO FISCHEL, EN EL PAPEL DE "GASPAR Hauser", (Teatro de Munich)

NIÑA DE LA RAZA "LAOS" (India), CON UN mono amaestrado

INDIO SUDAMERICANO, (Del libro de F. Maurer: "El hombre y sus antepasados").

LA ARTISTA DRAMATICA ALEMANA CARLOTA Ander, en una de sus caracterizaciones

EL MATRIMONIO BENDER, por Rodolfo Schlicter

GRUPO DE AFICIONADOS A LOS DEPORTES DE INVIERNO, EN EUROPA

CAMPAMENTO DE ZINGAROS "ROJOS"

Teatros :: Conciertos :: Cinematografía

Orquesta de Cámara "Renacimiento"

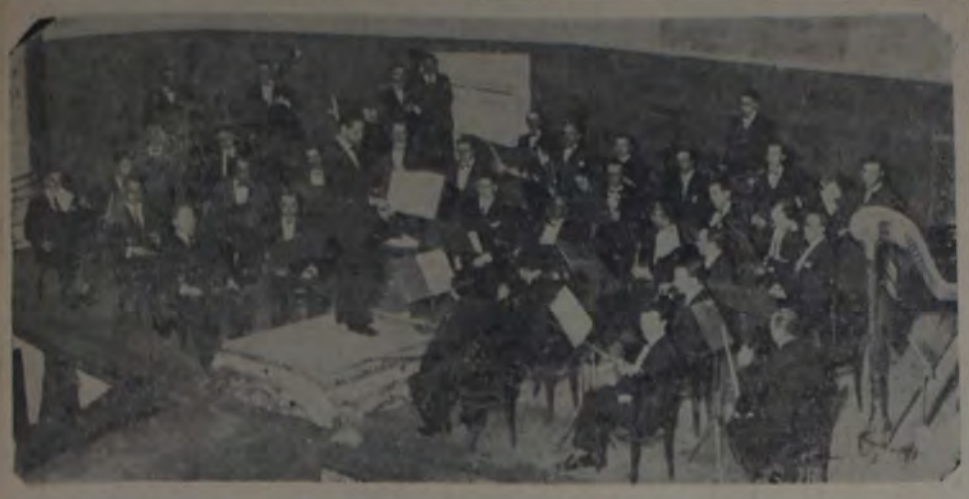

La orquesta de cámara "Renacimiento", constituida a fines de la temporada pasada, por iniciativa de un entusiasta núcleo de profesores de la Asociación del Profesorado Orquestal, que actuaron bajo la dirección de Juan José Castro, inició ayer, en el teatro Politeama, su segundo ciclo de audiciones.

La ejecución que hizo la orquesta "Renacimiento" de las distintas páginas musicales que se habían inscripto en el programa, hace resaltar que sus elementos integrantes han adquirido una mayor coordinación entre sí, ofreciéndonos de este modo correctísimas versiones de las mismas.

En la primera parte figuraba "L'ofreuve villageoise" (Obertura), de Grety, en calidad de primera audición. No es ésta, sin duda alguna, la más acertada de las composiciones de Grety; ha dado una excesiva participación a los instrumentos de cuerda, asomando sólo de vez en cuando algún pasaje realmente emotivo.

La sinfonía No. 39 (en mi bemol), de Mozart, quizá una de las más bellas sinfonías de este compositor, a la vez que la más popular, adquirió bajo la dirección de Juan José Castro una exacta exteriorización, especialmente su "minuetto", aunque creemos que hubo lentitud de movimientos en la ejecución de su Adagio-allegro.

Un compositor argentino, Gilardi Gilardo, figuraba en la segunda parte del programa, con su serie de tres piezas, dedicadas al conocimiento del folklore nacional.

Del moderno músico italiano Ottorino Respighi conocimos "Gli Vecelli". Como bien lo hace notar el comentario hecho al pie de esta composición, Respighi, para componerla, se ha valido de varias piezas de clavecinistas, como ser "La Paloma", de Jacques de Gallot; "La gallina", de Rameau; "El ruiseñor", de un anónimo inglés, y "El Cucú", de Pasquini. Va precedida de un preludio del propio Pasquini, en el cual Respighi ha intercalado los motivos más característicos de cada uno de los trozos citados.

Y de esta interesante y aparentemente heterogénea amalgama surgen pasajes de una belleza superior, que llegan fácilmente al auditorio con "El amor brujo", esa mezcla de cantos y bailes que con tanta habilidad y buen gusto ha compuesto Falla, finalizó este primer concierto, en el que Juan José Castro tuvo nuevamente ocasión de demostrar sus grandes condiciones de director.

El domingo próximo, a las 10 horas, ofrecerá la orquesta "Renacimiento" el primer concierto popularísimo.

En los programas del presente ciclo figurarán autores tales como Vitale, Corelli, Bach, Hoendel, Rameau, Gretry, Gluck, Haydn, Mozart, Beethoven, Brahms, Drorak, Elga Reger, Tscherepine, Sibelins, D'Indy Faure, Roussel Rabaud, Debussy, Satie Ravel, Falla, Respighi, Malipiero, Casella, Honneger, Hindemit, Kornigold, Strawinsky, Prokofieff, autores argentinos y sudamericanos.

LAS INFORMALIDADES DEL CONCESIONARIO DEL COLON

A raíz de las denuncias que desde estas mismas columnas, y desde otros diarios, se hicieron respecto a la no participación en la próxima temporada lírica del Colón, de varios artistas que el concesionario Da Rosa, al presentarse a licitación, diera como contratados, la intendencia municipal ha dispuesto lo siguiente:

"En vista de informaciones circulantes respecto a la posibilidad de la modificación del elenco del teatro Colón, para la próxima temporada, la comisión administrativa de dicho teatro, a moción del intendente municipal, resolvió lo siguiente:

Si por cualquier circunstancia, el concesionario substituyese algún artista del elenco oficialmente aceptado por la intendencia municipal, quedará obligado antes de iniciarse la temporada, y por un espacio de tiempo no menor de diez días, a devolver a los abonados el importe pagado por la primera cuota, si éstos no estuviesen conformes con la substitución".

Conciertos

ASOCIACION WAGNERIANA

Mañana, celebrará la Asociación Wagneriana, en el salón La Argentina, su acostumbrada velada musical, presentando nuevamente la orquesta de cámara, que bajo la batuta de Adolfo Morpurgo, tan buen éxito obtuvo en su primer concierto, realizado a fines del año anterior.

El programa a desarrollarse es como sigue:

Concerto Grosso en re, Handel, a) maestoso, a) alegro, c) presto, d) largo, e) menuet, f) allegro; Suite, Bach-Mahler, a) Grave, b) Rondó y Badinerie, c) Aria, d) Gavotte I y II; Andante, Gemianiani-Marinuzzi; Evocaciones indígenas, P. De Rogatis, a) yaraví, b) fiesta indígena; Dos canciones italianas, Alaleona, a) La mamma lontana, b) Canzone a ballo.

TERESA ARANA BILBAO

En fecha próxima se presentará nuevamente ante nuestro público, la pianista uruguaya, Teresa Arana Bilbao.

Esta pianista ha actuado hace varios años en Buenos Aires.

ASOCIACION SINFONICA DE BUENOS AIRES

Esta conocida institución que con tan buen éxito ha iniciado sus conciertos en el teatro Nuevo, anuncia para hoy el tercero, con el siguiente programa:

Segunda obertura op. 18 (1892), de Alberto Williams; Sinfonía inconclusa, de Schúbert; Nahuel Huapi, poema sinfónico de Enrique M. Casella (1a. audición), bajo la dirección del autor; Concierto op. 33 (1a. audición), de Vincent D'Indy, solistas: Elsa Piaggio (piano), Angel Mazzei (flauta), Alberto Schiuma (violoncello); Tres marchas: Marcha fúnebre de una Marionetta, de Gounod; Marcha festiva, de Chabrier; Marcha militar de Schúbert.

JOSE ITURBE

PARIS, 13. — En el próximo viaje del Massilia se embarcará, dirigiéndose a Buenos Aires, el pianista José Iturbe con el propósito de dar una serie de conciertos.

Noticias breves

En el teatro Cómico, se varió anoche el cartel, reprisando la compañía de Luis Arata, el exitoso sainete de Camilo F. Darthés y Carlos Damel "El viejo Hucha".

—Son aplaudidas en el cine Paramount las bailarinas Palumbo y la cancionista Amanda Ledesma.

—El conocido comediógrafo Samuel Eichelbaum está terminando una obra en la que contempla la personalidad de Carlitos Chaplin.

—En el teatro de Verano, presentóse anoche una compañía italiana encabezada por el actor Julio Grassi.

En el cartel inaugural figuró la difundida obra de Dumas: "La dama de las camelias".

—Anoche celebró su función de beneficio, en el Porteño, el aplaudido primer actor español Enrique Vilches.

—Por decreto de ayer, el intendente ha resuelto autorizar la reapertura del teatro Maipo.

—El 30 del corriente se presentará en el Moderno, de San Juan, la compañía de género chico José Ramírez.

—Mañana se ofrecerá en el teatro Avenida, la reposición de la zarzuela "Los gavilanes".

La compañía infantil de Angelina Pagano

Su próximo estreno

Destinada a la compañía infantil que dirige la primera actriz Angelina Pagano y que con buen éxito sigue actuando en el teatro Ideal, la escritora M. Bellino ha leído una fantasía titulada "El niño rico que se volvió mendigo", que se anuncia como una de las primeras novedades de este conjunto.

Para hoy se anuncian dos funciones: una a las 15 horas en la que será puesto "Tita, Tito y Bobolín", y otra a las 17 con "El gato con botas".

Segundo recital de La Meri

Se llevó a cabo ayer en el Odeón

Ofreció ayer su segundo espectáculo coreográfico en el teatro Odeón la bailarina norteamericana La Meri, acompañada por una orquesta sinfónica dirigida por el maestro Ricardo Cendalli.

El programa preparado era el siguiente: Idolo Javanes (Siva), Kedelbey; Pastorale, Scarlatti; Danza de la Vautch (India), Tchaikovsky; Nocturno op. 9 No. 2, Chopin; achi Tusny, Tema incaico; Arlequín, Rachmaninoff; Danza del mantón (Malagueña), Albéniz; Golliwog's Cakewalk, Debussy; El toreador, Valdez; Curandero svahili, Lubomirsky.

En este segundo espectáculo coreográfico La Meri no hizo sino confirmar, a nuestro juicio, los conceptos que acerca de su labor emitiéramos días atrás, con motivo de su presentación en el Odeón.

Por el Colonial, de Avellaneda

Reprises para esta semana

La empresa del teatro Colonial, de Avellaneda, nos comunica las reposiciones que ofrecerá en esa sala la compañía de comedias que dirige la actriz Elena Alvarez, en el transcurso de la semana que iniciamos.

Helas aquí: "Carne de fábrica", "Barranca abajo", "Cuando el amor perdona" y "Retazo".

Nuestros libros

LAS COMUNIDADES RELIGIOSAS — Un libro de actualidad, por Jacinto Oddone . . . . . $ 1.—

* * *

LA COOPERACION DE CONSUMOS — Por el Dr. Nicolás Repetto. — 1 folleto de 20 páginas " 0.10

* * *

CANCIONERO SOCIALISTA — Apareció la nueva edición con el poema Imprenta de Alvaro Yunque, A las urnas, Arriba bravos, Soy socialista, Hijo del pueblo, La Internacional, Himno de los trabajadores y 14 canciones más, a. . . . . " 0.10

PIDALOS HOY MISMO

NUESTRA LIBRERIA TIENE EL MEJOR SURTIDO DE LIBROS DE CUENTOS PARA NIÑOS.

VISITENOS

Librería y Editorial "LA VANGUARDIA"

Rivadavia 2150

José Gómez hizo de "Otello" en el Marconi

Y Mecha Cans de Desdémona

Uno de los sentidos que en menor grado está desarrollado en los niños — la ciencia no admite ya la existencia de los cinco sentidos clásicos, sino de muchos más — es el de la localización de los objetos en el espacio; y tan cierto es ello, que sin ninguna dificultad nos dirán que tienen entre sus manos la luna, o que han estado jugando con algún inofensivo planeta...

Sólo más tarde, con el paulatino desarrollo de la inteligencia, la estereognosia, o sentido de la localización, se hace efectiva.

Estas disquisiciones, que al parecer encajan mejor en la descripción de alguna enfermedad del sistema nervioso, y no en el comentario de una obra de Shakespeare, se nos ocurre odecuados, no para el inmortal dramaturgo que la escribió, sino para José Gómez, el actor que ha comenzado a representar "Otello", en el teatro Marconi.

José Gómez se encuentra aún en los primeros años de su existencia — nos referimos al artista — y, como tal, no encuentra ninguna dificultad para hacer hoy de Hamlet, mañana de Otello, pasado de cualquier cosa...

Lo que actores famosos nunca se atrevieron a interpretar, anteanoche se hizo en el teatro Marconi, con una compañía en la que salvo su primera figura tiene elementos que sólo merecerían estar en un cuadro de aficionados.

Es realmente lamentable que un discreto actor dramático como José Gómez no haya caído en cuenta que sin necesidad de recurrir a un repertorio que por ahora le está completamente vedado, existen una cantidad de obras de positivos valores, en las que su labor escénica puede vencer las dificultades de interpretación.

La simpática dama joven Mecha Cans hizo de Desdémona; no hace mucho hacía papeles en sainetes de Alberto Vacarezza.

A Miguel di Carlo le tocó en el reparto personificar a Yago; en la pasada temporada actuó en el conjunto de sainetes de Buschiazzo-Mangiante, en el teatro Buenos Aires.

Y así por el estilo...

"Los pibes del gran poder"

Estrenóse anteanoche en el Apolo

Traficando quizás con lo llamativo del título, que atrajo a la sala del teatro Apolo un público numeroso a quien engañó su semejanza con un hecho de actualidad, puso en escena Julio Traversa una obrita sin importancia denominándola pomposamente, film escénico.

No deja de ser el tal "film" una de las tantas revistas a que nos tienen acostumbrados algunas compañías nacionales, en la que se encadenan mal cuatro cuadros bastantes mediocres, con sus correspondientes desfiles de batacianas y coros de conjunto, desarrollándose en ella un argumento pueril, salpicado aquí y allá por la consabida nota sentimental y los chistes ya gastados por lo demasiado usados, que logran arrancar las carcajadas del público, más por la comicidad propia de la labor de los artistas, que por la gracia que a los mismos no ha sabido imprimirlues el autor.

No falta tampoco el tango tristón que esboza en el primer cuadro la ruda labor de un canillita, bien entonado por Josefina Cantero.

La única parte novedosa de la pieza la constituye la aparición repentina de César y José Ratti, Elsa O'Connor y César Flaschi en la sala por una de las puertas destinadas a la entrada del público, desarrollándose la labor de estos artistas, por uno minutos, desde las butacas de la platea.

El conjunto bien. Los Ratti haciendo gala de su acostumbrada comicidad, lograron salvar algunas partes bastante mediocres de la pieza; fueron como de ordinario, los protagonistas absolutos de la obra. Celia Cordero, César Flaschi, Francisco Márquez, pusieron de su parte el mejor interés, comportándose discretamente.

¿La música? Mejor es mencallo...

La compañía francesa de Víctor Boucher

Elenco que acompañará a este actor, en el Maipo

Es sabido ya que en el mes de junio próximo, actuará en el teatro Maipo, la compañía francesa de comedias que encabeza el primer actor Víctor Boucher.

En nuestro número de anteayer, ocupándonos de este conjunto, dimos a conocer su repertorio. Ampliando dicha información, publicamos a continuación el elenco.

Helo aquí:

Actrices: Simone Deguyse, Christine Delyne, Rachel Launay, Tatyana Chauvin, Maud Roger y M. T. Payen.

Actores: Víctor Boucher, Henri Bonvallet, R. Ebstein, R. Lepers, G. Bergeron, M. Daulboys, Marcel Vos, V. Dubourg y Henri Beaulieu.

"Der lebende leichnam" (El cadáver viviente), de Tolstoi

Lo representó la compañía alemana del Odeón

Alguien ha comparado a León Tolstoi con un espejo frío e impasible que refleja fiel y meticulosamente la vida del pueblo ruso, presentándolo brutalmente, en su verdadero aspecto, aún siendo esto el más desfavorable. Para hacerlo, se necesita conocer bien e identificarse con el alma de este pueblo, sobre el que pesaba el yugo de una esclavitud, miseria y degradación tales, que imprimía a los que lo sufrían ese fatalismo tan bien descripto por Tolstoi, que daba formas tan grotescas y ridículas a veces, a las reacciones de ese pueblo. León Tolstoi vivió esa vida, y sus descripciones tan llenas de imágenes, la potencia comprensiva de su talento, hicieron que se impusiera como uno de los mejores novelistas rusos. En su drama "El cadáver viviente", Tolstoi surge en toda su capacidad descriptiva y analítica.

Narrar su argumento, creemos sería redundante; la difusión alcanzada por ésta obra nos exime de hacerlo.

Sólo queremos recordar ahora a sus principales personajes: a Fedor Protassow, consciente de su propia degradación y villanía, solicitado por fuerzas contrarias y antagónicas; por un lado su bondad innata, fácil de descubrir buscando el alma de ese cuerpo borracho, y por el otro, esa impotencia para el bien que le impide seguir los generosos impulsos de su corazón. Razonador, en instintiva lucha contra todas las farsas sociales de la época actual, demoledor inconsciente de todas las mentiras y todos los crímenes de la sociedad constituida.

Pero, para oponerse a ello, "hay que ser un héroe, y yo no me siento con fuerzas para ello. Yo he seguido el tercer camino; olvidarlo todo, beber y cantar... Beber siempre..."

He aquí, traducido en pocas palabras, ese yo anterior de Fedor Protasow debatiéndose contra sí mismo.

Recordemos a Elisabeth Andreuna, a Victor Karenine, a Nacha, al juez de instrucción, y habremos pasado revista a diferentes expresiones de una época, a iguales pasiones con reacciones distintas...

"El cadáver viviente" no había sido puesto en escena, entre nosotros, hacía mucho tiempo; si mal no recordamos, fué el gran Moscovich quien la representó en "Idisch".

Anteanoche la compañía de Jorge Urban la representó en alemán, con el gran trágico Alejandro Moissi en el papel de Fedor.

Nunca un autor pudo haber esperado de un actor la comprensión tan perfecta de su papel como la demostrada por Moissi. Fedor hizo vibrar al público con sus encontradas sensaciones; la fisonomía de Moisso adquiría por momentos extraordinario poder expresivo, y en sus ojós se leía la honda tragedia de ese hombre. El público lo ovacionó.

Charlotte Christann tuvo instantes felices; Annemaril Haan, Gerd, Briese, Herma Boru, Johanna Terwin, merecen también una mención por sus correctas interpretaciones.

"El cadáver viviente", de la que anoche se omitió representar las dos escenas finales del quinto acto, tuvo una presentación escénica encomiable, no por sus decoraciones, ya que ellas son siempre, en la parte fundamental, las mismas, a pesar de lo cual trasuntan, por sencillos efectos de luces, la sensación de ambiente adecuado.

Hoy se realizará una única función extraordinaria, a las 16 horas, con Alejandro Moissi en "Gespenster" (Espectros), de Ibsen.

Lo que se ensaya en el Nacional

"La sangre de las guitarras", de Vicente G. Retta

El cartel del teatro Nacional, se encuentra ahora exclusivamente ocupado por comedias, no figurando en él ningún sainete lírico, como sucedió al iniciarse la temporada.

Se mantiene aún holgadamente en el programa la farsa de Vicente Martínez Cuitiño, "Prepotencia", que va llegando a su primer centenar de representaciones; y el sainete de Alberto Vacarezza, "Conventillo La Paloma".

A pesar de ello, el homogéneo conjunto del Nacional, ha comenzado a ensayar una pieza en tres actos breves, en verso, de Vicente G. Retta, titulada "La sangre de las guitarras", inspirada en un relato de la trama de P. A. Blomberg.

Se estrenará cuando las necesidades de boletería lo demanden.

"El cyrano de Pompeya", se ensaya en la Comedia

Un centenario de dos piezas

En el teatro de la Comedia, donde, como es notorio, está desarrollando una financieramente exitosa temporada la compañía de Olinda Bozán, cumplirán mañana el primer centenar de representaciones, simultáneamente, "El bajo está de fiesta" y "El festín de la chusma". Las dos obras, de Juan Villalba y Hermido Braga, la primera, y de César Bourel la última, integraron el cartel del debut de este conjunto el 1o. de marzo pasado.

Para cuando alguno de ellas comienza a no interesar, se estrenará un sainete en un acto y tres cuadros de Luis Rodríguez Acasuso y Mario Bellini, titulado "El cyrano de Pompeya".

EL FIN DE UN IMPERIO

UNA DE LAS ESCENAS DE LA PELICULA "EL FIN DE UN IMPERIO" (OCTUBRE), ESTRENADA RECIENTEMENTE en nuestra capital.

Espectáculos

TEATROS

NACIONAL — Compañía Carcavallo. — Hoy, a las 14.45: Los distraídos, Prepotencia. El conventillo de la Paloma. A las 21 Platea, $ 2.50. — A las 15.15, a las 21 y a las 23.15: El conventillo de la Paloma. A las 22.15: Prepotencia. Platea, $ 1.20 por sección.

BUENOS AIRES — Compañía Muiño. — Hoy, a las 14.45: Un pobre infeliz, Era un malevo buen mozo. Platea, $ 2. — A las 17.15 y a las 22: Sangre de gaucho. A las 21: Un pobre infeliz. A las 23: Era un malevo buen mozo. Platea, $ 1.50 sec.

COMEDIA — Compañía Olinda Bozán. — Hoy, a las 15: El festín de la chusma. El bajo está de fiesta. Platea, $ 2. — A las 17.15, a las 21.15 y a las 23.15: El festín de la chusma. A las 15.15 y a las 22.15: El bajo está de fiesta. Platea, $ 1.20 por sección.

AVENIDA — Compañía Luis Cimeno. — Hoy, a las 15.30: Amor ciego, La alegría de la huerta. Platea, $ 2. — A las 18: La del Soto del Parral. A las 21.30: Marina. Platea, $ 3.

IDEAL — Compañía Angelina Pagano — Hoy, a las 15: Tita, Tito y Bobolín. A las 17: El gato con botas, por la compañía infantil. Platea, $ 1.50 por sección. A las 18.15 y a las 22.15: El torbellino del jazz. Platea, $ 2.50.

MARCONI — Compañía José Gómez. — Hoy, a las 15 y a las 21.45: Otelo. A las 18: Espectros. Platea, $ 2 y 2.50.

POLITEAMA — Hoy, a las 16 y a las 21.15: El comendador Maleroni, medium telepático. Platea, $ 2.

NUEVO — Compañía Roberto Casaux. — Hoy, a las 16.10, a las 18.15, a las 21.15 y a las 23.15: Tarantini y compañía. A las 17.15 y a las 22.15: La mujer más honesta del mundo. Platea, $ 1.50 sección.

SAN MARTIN — Film cinematográfico. Hoy, a las 16.30, a las 17.30, a las 18.30, a las 21.15, a las 22.15 y a las 23.15: Nápoles, tierra de amor. Platea, $ 1.50 por sección.

ODEON — Miércoles 17, a las 18, primer concierto de piano por Moiseiwitsch. Platea, $ 6.

SMART — Compañía Marcelo Ruggero. — Hoy, a las 15: ¿Quién es el patrón del barco? A las 16, a las 18.15 y a las 22.15: La noche de mi casorio. A las 17.15, a las 21 y a las 23.15: La noche de mi casorio. Platea, $ 1 y 1.50 por sección.

ATENEO — Compañía F. Parravicini. — Hoy, a las 15: En Villa Boneta ha sonado un cohete. A las 18 y a las 22: Adán y Eva se divierten. Platea, $ 3.

LICEO — Compañía Eva Franco. — Hoy, a las 15 y a las 22: Una muchacha formal. A las 18: Tú, yo y el mundo después. Platea, $ 2.50 y 3.

BOEDO — Compañía Actores Unidos. — Hoy, a las 16 y a las 21: Los millones de Lozano. A las 17: La moral y el instinto. A las 18.30 y a las 22: La ley oculta (estreno). A las 23: El cabo Quijote.

Espectáculos

PUEYRREDON — Compañía nacional. — Hoy, a las 14.30: Pinta brava, Mamá está cabrera. Platea, $ 1. — A las 18.30: Lágrimas de cocodrilo. A las 17.30: Monsolino. A las 18.30 y a las 22.30: Un hombre. A las 21.15: No me hablen de ellas. A las 23.25: Pinta brava. Platea, $ 0.50 por sección.

GENERAL MITRE — Triunvirato 726. Compañía argentina Bono-Dardes. — Hoy, a las 16: No se jubile, don Pancho. A las 17 y a las 22: Ahogarse y salvar la ropa. A las 18.30 y a las 23: Nosotros, los genoveses, somos así. A las 21: Cuando brunca el temporal.

COLONIAL — Mitre 141 (Avellaneda) — U. T. 22-7097. Compañía Elena Alvarez. — Hoy: El sendero en las tinieblas, Alzame en tus brazos, Pobre mi padre querido, Locos de remate.

PRINCIPE — Cabildo 2327. Compañía Esther Da Silva.

VARIEDADES

CASINO — Maipú 336. — Music-hall. —

EMPIRE THEATRE — Corrientes y Maipú. Todos los días tarde y noche, variado programa cinematográfico.

PARQUE JAPONES — Leandro N. Alem y Callao. — Temporada de otoño. —

CINEMATOGRAFOS

CRYSTAL PALACE. — Corrientes 1530. Hoy: El cronista sensacional, El pasado no vuelve, El buscador de aventuras, Esclavas de la belleza, Hombre de corazón, Sección cómica, Film revista 434.

CINE ESTRELLA — Cabildo 3950. — Hoy: Las que huyen de casa, El castillero sin miedo, La reina del varieté y Los desiertos de los desgraciados.

CINE SAAVEDRA — Cabildo 3316. — Hoy, a las 11.30: función infantil. Un crimen perfecto y El león y el ratón, por M. Mc. Avoy.

CINE DEVOTO — Nueva York 3516. — Hoy: La nieta del zorro, por Bebe Daniels; El néctar de la pasión, por Ramón Novarro.

CINE LOS ANDES — Boedo 781. U. T. 4233 Mitre. Orquestas típica y jazz. —

CINE MODERNO — Boedo 839. U. T. 4933 Mitre. Orquesta típica Addesso. —

CINE GAONA — Gaona 2555. U. T. 66 (Flores) 7574. Funciones tarde y noche, amenizadas por una selecta orquesta.

CINE SUIPACHA — Suipacha 442. Tres grandes orquestas: clásica, jazz y típica.

CINE ELECTRIC PALACE — Lavalle 536. Tres grandes orquestas. Funciones tarde y noche todos los días.

JORGE NEWBERY — B. de Irigoyen 1433. Funciones diarias tarde y noche. —

CINE ETOILE — Corrientes 2639. Funciones diarias tarde y noche.

PARTIDO SOCIALISTA

Comité Ejecutivo Nacional

Mañana lunes, a las 18 horas, se reunirá el Comité Ejecutivo en sesión ordinaria, para considerar los asuntos del orden del día distribuído por circular.

Voto general

Debiéndose poner en circulación en los primeros días del mes entrante el voto general sometiendo a consideración de los afiliados la propuesta del Comité Ejecutivo relativa a la forma de elegir las autoridades y representantes del Partido y las sancionadas por el último congreso nacional, se recomienda a los tesoreros de los Centros adheridos que están atrasados en sus cotizaciones a la caja central, se pongan al corriente a la mayor brevedad, a fin de que los afiliados el día con la tesorería de sus respectivos Centros reciban el formulario del voto.

CONTRIBUCION A LOS GASTOS QUE DEMANDE LA ORGANIZACION DE LOS ACTOS DEL 1º DE MAYO

Suma anterior	$ 799.35
Martín Calmón	0.50
Agrupación Socialista Gastronómica, según detalle (1) . . .	19.50
Centro Socialista de la sección 4a., según detalle (2)	12.—
Centro Socialista de la sección 12a., según detalle (3)	11.20
Centro Socialista de la sección 13a., según detalle (4)	12.—
Centro Socialista de la sección 1a. Pompeya Norte, según detalle (5)	11.50
Total . . .	$ 866.05

(1) Agrupación Gastronómica, $ 10: Miguel Montenegro, 1; Miguel Ferrelli, 1; Alfonso Bonet, 1; M. Trías, 1; Víctor Hugo, 1; Elcy Lemann, 1; R. Barrera, 1; José Barrera, 1; Emilio Suárez, 1; R. Castro, 1; Jesús Carro, 1; M. Montes, 1; Emilio Lemann, 1; Marcelino Lemann, 1. Total, $ 19.50.

(2) Centro de la 4a., $ 12: E. Nicolía, 1; C. Mancini, 1; F. Cáceres, 1; A. Gulbransen, 1; A. Chinen, 1; José Pellegrini, 1; Bonanno, 1; Vicente Castañero, 1; José Pagano, 1; Luis Tasso, 1; Elías Simovich, 1; Antonio Rossi, 1; Mariano Tudich, 1; Luis Lazzi, 1; Bruno Cama, 1; Emilio Barassi, 1; Vitángelo Miserviri, 1; L. Nápoli, 1. Total, $ 12.

(3) Vicente Lerrone, $ 8: Vicente Caballero, 1; Domingo Lagoria, 1; Rafael Bisiol, 1; S. Lavalle, 1; F. M. Sánchez, 1; R. E. Gallard, 1; S. Ilas, 1; Domingo Salerno, 1; C. Salerno, 1; H. E. Montabetti, 1; F. Gaudio, 1; A. Pamos, 1; M. de Biasi, 1. Total, $ 11.20.

(4) Centro de la 13a., $ 12: Alejandro Garda, 1; F. Zabala Vinasco, 1; T. O. Bello Valenza, 1; M. Walpisch, 1; J. Unaroino, 1; G. Ghiokhil, 1; Francisco Tarantese, 1; Claudio Hermida, 1; Rómulo Cupertino, 1; José P. López, 1; N. N., 1; A. Costa, 1; A. Martínez Castro, 1; Emilio Herdo, 1; Eugenio Bocolo, 1; Héctor Raúl Marmonel, 1; Mario Acerbo, 1; Carlos Vilar, 1; Pilades Alegre, 1; Cristóbal Vilar, 1; José Gómez, 1; D. Olivo, 1; J. M. Argaña, 1; M. Kaplin, 1. Total, $ 12.

(5) Y. Fonarova, $ 1; A. Gabin, 1; T. Manzanova, 0.50; F. Spoleto, 1; N. N., 1; A. Milián, 1; N. Pella, 0.50; N. Melich, 1; L. Orolo, 1; Domingo Pagano, 1; Miken, 2.50. Total, $ 11.50.

CAPITAL

FEDERACION SOCIALISTA

Voto general para la elección de la Junta Ejecutiva

CENTROS QUE NO HAN MANDADO LISTAS DE CANDIDATOS A CANDIDATOS

Hasta ayer faltaban enviar listas de candidatos a candidatos para la elección de la nueva Junta Ejecutiva los centros 1a. (Villa Sarsfield), 1a. (Villa Lugano), 1a., 2a. (Villa del Parque) y Agrupación Socialista de Obreros del Cuero.

Mañana lunes vence el plazo estatutario para que los Centros puedan comunicar a la secretaría de la Federación las listas de candidatos a candidatos que hayan elegido en sus asambleas.

AFILIADOS CON DERECHO A TOMAR PARTE EN EL VOTO GENERAL

Se recuerda a los afiliados que para tomar parte en el voto general que ha de elegir la J. E. deben de haber cotizado hasta el mes de enero pasado a la tesorería del Partido.

A los tesoreros de los Centros que tengan en poder cotizaciones de los afiliados, se les ruegue las abonen en la tesorería del Partido a fin de facilitar así la expedición del voto general y la votación de los afiliados.

Asambleas y reuniones

Sección 1a. (Villa Lugano) — Avenida Derqui 4967. Asamblea en segunda convocatoria el martes 16, a las 20, O. del D.: A. B. C., informe de los delegados al congreso local, propuesta.

AGRUPACIONES GREMIALES SOCIALISTAS — Obreros del Cuero — Asamblea hoy domingo, a las 9.30 horas, en su nuevo local, Patagones 2990. O. del D.: A. B. C., movimiento de afiliados, circular del Comité Ejecutivo, informe del delegado al congreso local, idem de secretaría.

Diversas

Centro cultural "Verdad y Trabajo" — Juan B. Alberdi 4866. Asamblea hoy domingo, a las 9. O. del D.: A. B. C., movimiento de socios, elección de un socio para integrar la C. A., delegación al Comité Popular del oeste, sistema de cotizaciones.

Confederación Juventud Socialista

CONFERENCIA EN BERISSO

Organizada por la Juventud Socialista "José Ingenieros" de esta localidad, se realizará hoy, en el cine Progreso, a las 9.30 horas, una conferencia a cargo del doctor Angel M. Giménez, que desarrollará el siguiente tema: "Lo que todo joven no debe ignorar", ilustrada con cintas de la Sociedad Luz.

La entrada es libre para personas mayores de 14 años.

NUEVA AGRUPACION

J. S. de la sección 11a. — En el local del Centro Socialista de la sección 1a., calle Junín 554, se está organizando una agrupación juvenil anexa al mismo. Los jóvenes que quieran ingresar a la nueva entidad, están invitados a concurrir a la reunión que se efectuará el martes 16 del actual, a las 21 horas, en el estado local.

BUENOS AIRES

Asambleas y reuniones

Comité electoral de Lomas — Se reúne mañana lunes, a las 20.30, en el local del Centro de Lomas, para tratar asuntos de importancia.

Villa Madero (Matanza) — Asamblea hoy domingo, a las 9 horas. O. del D.: A. B. C., circular del Comité Ejecutivo, celebración del 1o. de Mayo, varios.

Pergamino — Asamblea (continuación) hoy domingo, a las 9. O. del D.: A. B. C., mov. de afiliados, asunto relacionado con la cooperativa "El Apero Mútuo".

Carmen de Areco — El grupo de propaganda socialista invita a los afiliados de la localidad a la asamblea que se efectuará hoy domingo, a las 18 horas. O. del D.: A. B. C., elecciones provisorias, reorganización del Centro Socialista, afiliados nuevos, varios.

Merlo — La C. A. se reúne hoy domingo, a las 9.30, en la casa del compañero secretario. Asuntos urgentes.

COOPERATIVA "EL HOGAR OBRERO"

Buenos, 1o de abril de 1929.

CONVOCATORIA

Estimado consocio:

Por resolución del Directorio se convoca a los socios de "El Hogar Obrero" a la Asamblea General Ordinaria que se celebrará el día 5 de Mayo de 1929, a las 8 y 30 horas, en el local de la "Sociedad Luz", calle Suárez 1161, para tratar el siguiente

ORDEN DEL DIA:

1º — Informe del Directorio y Balance del 29º ejercicio.

2º — Elección de cinco directores titulares por dos años y tres suplentes por un año, en reemplazo de los socios Miguel Brinolo, Ernesto Colombo, Julio A. del Río, Vicente Tatlich, Manuel Palacín, Alberto L. Murphy, Joaquín Llovet y Miguel Navas, cuyos mandatos terminan.

3º — Elección de un síndico titular y un suplente por un año, en reemplazo de los socios Vicente Russomano y Guillermo Alais, cuyos mandatos terminan.

4º — Designación de dos socios para refrendar el acta de la asamblea.

Saluda a Vd. atte.

Julio A. del Río,
Secretario.

Los socios deben observar las siguientes disposiciones para participar en las asambleas

Artículo 23. — Las asambleas serán convocadas por lo menos con ocho días de anticipación y se celebrarán sea cual fuese el número de los socios concurrentes, una hora después de la fijada en la convocatoria, si antes no se ha reunido ya mitad más uno de los socios.

Art. 24. — Para formar quórum se requiere la asistencia de los accionistas que tengan por lo menos una antigüedad de tres meses y hayan aportado treinta pesos ($ 30) o más al capital social.

Para tomar parte en las asambleas los socios deberán exhibir una credencial, que les será entregada en las oficinas de la Sociedad hasta el día anterior de la misma, y durante el tiempo de la convocatoria, credencial en que constará que el socio se halla en condiciones de participar en la asamblea.

v. 5|5|29.

COMPAÑIA DE OMNIBUS UNION NACIONAL S. A.

CONVOCATORIA

Por resolución del Directorio se convoca a los señores accionistas a la Asamblea General Ordinaria que tendrá lugar el día 21 del corriente, a las 16 horas, en el local social, calle Olazábal 3664, para tratar el siguiente

ORDEN DEL DIA:

1º Lectura y consideración de la memoria, balance y cuenta general de ganancias y pérdidas a 31 de diciembre de 1928.

2º Destino del saldo de ganancias y pérdidas.

3º Elección del Directorio.

4º Elección de Síndicos titular y suplente.

5º Nombramiento del Consejo de Arbitro.

6º Aprobación de un reglamento interno de trabajo.

7º Nombramiento de dos accionistas para firmar el acta de la Asamblea.

Se recuerda a los señores accionistas el artículo 32 del Estatuto a los efectos de la entrada a la Asamblea.

Adrián Fernández, secretario. Agustín Bernardo, presidente.

V|16|4.

INDUSTRIA NACIONAL
Fábrica de Fósforos de PAPEL
MARCA MANTERO
100 Fósforos por 0.05 ctvs.
Soc. An. J. MANTERO y BALZA Ltda.
Mitre 2300 - Avellaneda
U. T. 22 Avellaneda 7765
C. T. 268 Avellaneda

ACADEMIA SUPERIOR DE COMERCIO "HELLER"
DE BUENOS AIRES
Instituto Práctico de Estudios Mercantiles
Fundado en 1905
Corrientes 1980 U. T. 47 Cuyo 1367
Buenos Aires
Fundador y Director
Profesor Dr. A. HELLER
De la Universidad Nacional de Buenos Aires
ASPIRANTES a los títulos de "Contador", "Balanceador", "Tenedor de Libros", "Taquígrafo", "Cajera", "Empleados de Comercio", "Bancos", "Ferrocarriles", "Reparticiones Públicas", etc.
Para obtener una sólida y rápida preparación y recibir el Diploma correspondiente, sin abandonar su residencia y ocupación habitual,
INSCRIBANSE en los cursos especiales que dicta por CORRESPONDENCIA esta antigua y acreditada Academia dirigida personalmente por su Fundador.
SOLICITEN FOLLETOS Y PROGRAMAS GRATIS A
CORRIENTES 1680 Bs. AIRES

Los Mejores Profesores
tendrá usted en su casa adquiriendo las renombradas obras "Método Heller", por el Profesor Doctor A. Heller.
"Tratado Teórico Práctico de Contabilidad y Teneduría de Libros" . . . . . $ 6.—
"Tratado Teórico Práctico de Cálculos Mercantiles" . . . " 3.—
"Guía y Consultor Práctico del Comerciante" . . . . . " 3.—
62 "Modelos Prácticos de Contabilidad" . . . . . " 2.—
"Aritmética Práctica y Razonada" . . . . . " 1.—
"Curso Práctico de Caligrafía Comercial Moderna" . . . " 1.—
"Curso Práctico de Ortografía y Redacción Comercial" " 1.—
"Correspondencia Comercial" " 1.—
"Régimen Agrario" . . . . . " 5.—
"Bancos y Cooperativas Agrícolas" . . . . . " 5.—
"Contabilidad Judicial" . . . " 1.—
"Mutualidad y Cooperativismo" . . . . . " 2.—
Pedidos al Autor, Profesor Doctor A. HELLER
CORRIENTES 1980 Bs. AIRES
Por cada Libro, agréguese $ 0.30 para franqueo.

GRAN ORQUESTA SINFONICA DE MADRID DEL MAESTRO ARBOS (90 MUSICOS)
Su repertorio comprende las mejores obras de famosísimos compositores: FALLA, ALBENIZ, GRANADOS, etc., etc. Según las crónicas de los diarios madrileños, el maestro ARBOS, hasta entonces enemigo acérrimo del fonógrafo, lloraba de emoción al escuchar por primera vez sus obras grabadas en disco, reconociendo que sólo "COLUMBIA" ha podido grabar discos sublimes.
DISCOS "COLUMBIA" DOBLE FAZ DE 30 CTMS. GRABACION ELECTRICA VIVA TONAL A $ 7.— c|uno.
12539—SUITE IBERIA (Albéniz - Arr. Arbós), Triana, parte 1a.
—SUITE IBERIA (Albéniz - Arr. Arbós), Triana, parte 2a.
12540—SUITE IBERIA (Albéniz - Arr. Arbós), Navarra, parte 1a.
—SUITE IBERIA (Albéniz - Arr. Arbós), Navarra, parte 2a.
12541—SUITE IBERIA (Albéniz - Arr. Arbós), El Corpus en Sevilla, parte 1a.
—SUITE IBERIA (Albéniz - Arr. Arbós), El Corpus en Sevilla, parte 2a.
12542—SUITE IBERIA (Albéniz - Arr. Arbós), "El Puerto".
—GOYESCAS (Granados), "Intermedio".
12543—EL SOMBRERO DE TRES PICOS (Falla), "Los vecinos".
—EL SOMBRERO DE TRES PICOS (Falla), "Danza del Molinero".
12544—EL SOMBRERO DE TRES PICOS (Falla), "Danza final", parte 1a.
—EL SOMBRERO DE TRES PICOS (Falla), "Danza final", parte 2a.
12545—LA PROCESION DEL ROCIO, (Turina), parte 1a.
—LA PROCESION DEL ROCIO, (Turina), parte 2a.
12546—NOCHE DE ARABIA (Arbós), Sinfonía, parte 1a.
—NOCHE DE ARABIA (Arbós), Sinfonía, parte 2a.
12547—RONDALLA ARAGONESA (Granados), Danza No. 6.
—GOYESCAS (Granados), "Intermedio".
FONOGRAFOS
Taller de compostura
TARIFA MODICA
CASA CHICA de A. Ward - SALTA 676 - Bs. As
NUESTROS ENVIOS AL INTERIOR SON RAPIDOS
Flete postal $ 0.30 para cualquier cantidad de discos.

GRABADOS, SELLOS DE GOMA
E IMPRENTA
ENRIQUE BARÉS
Chapas Grabadas, Esmaltadas para Puertas
Numeradoras, Fechadoras, Perforadoras
537 VICTORIA - SARMIENTO 825
U. T. 33 Av. 0392 U. T. 35 Lib. 1998
BUENOS AIRES
PIDANSE CATALOGOS

Clisés para Catálogos, Revistas y Diarios
CALVO & MAS
SARMIENTO 648
U. T. 37 Rivadavia 5387
Bs. Aires

BANCOS
NUEVO BANCO ITALIANO
BUENOS AIRES
FUNDADO EN 1887
Capital. . . . $ 10.000.000
Reserva . . . „ 8.200.000
7 sucursales urbanas, 4 en el interior y 2 en el exterior
Abona sobre depósitos:
A plazo fijo de 3 meses el 3 %
„ „ „ „ 6 „ „ 3½ „
En Caja de Ahorros después de 60 días hasta $ 10.000 . . . . . el 4 „

BANCO EL HOGAR ARGENTINO
Fundado en septiembre de 1889. — Capital realizado, $ 43.445.470. Reservas, $ 1.147.050.25. Acuerda préstamos hipotecarios con facilidades de pago. Recibe depósitos a plazo fijo y en caja de ahorros.
Casa matriz, Bartolomé Mitre 474, Buenos Aires. Sucursales: Rosario de Santa Fe y Córdoba, Bahía Blanca, La Plata. — A. Mallán, director-gerente.

COMPAÑIA ITALO ARGENTINA DE ELECTRICIDAD
Proveedora de Energía Eléctrica a la Ciudad de Buenos Aires
El que desee conocer las más recientes aplicaciones de la electricidad puede visitar nuestra Exposición, adonde se le mostrarán los más modernos aparatos para la utilización de la energía eléctrica, tanto en el campo de la industria como en las aplicaciones domésticas.
651 - CORRIENTES - 659
Unión Telefónica 31 Retiro 3401
SUCURSAL AVELLANEDA
Avenida Mitre 955. U. T. 7311 Avellaneda

ESTAR HERNIADO
no significa, en modo alguno, vivir bajo el azote del sufrimiento permanente o del peligro constante. EL MAL TIENE REMEDIO. El remedio tiene su nombre:
REDUCTOR
DORAT
EL REDUCTOR DORAT asegura la contención completa de la HERNIA y su reducción progresiva, pero real y eficiente. Es tan COMODO, LIVIANO, UTIL y BENEFICO, que usándolo, Vd. no se apercibirá que lo lleva puesto. Y, sin embargo, el REDUCTOR DORAT, como protector silencioso, estará mientras tanto, amparando su vida contra los riesgos, acaso fatales, de una estrangulación producida por cualquier esfuerzo!
REMITIMOS CATALOGOS
Revisamos gratis a todos los herniados, y sin compromiso alguno le indicamos el modelo que debe usar para ELIMINAR SU HERNIA.
CONCEDEMOS CREDITOS, y descuentos a Sociedades, Federaciones, etc.
REDUCTOR DORAT
677 - ESMERALDA - 677
BUENOS AIRES

Pequeños avisos de LA VANGUARDIA

ALMACENES

ENRIQUE ZARLENGA. ALMACEN DE comestibles. Precios reducidos. Reparto a domicilio. Paroisien 2820. — U. T. 52, Belgrano, 4939.

ASOCIACIONES

ASOCIACION OBRERA DE SOCORROS Mutuos. Secretaría: Saavedra, 450. Buenos Aires — Sea previsor y hágase socio, mediante una cuota mensual, para disponer de servicios médicos, medicinas, sanatorio, aparatos ortopédicos, masajes, etc.

CARPINTERIAS MECANICAS

ASERRADERO, CARPINTERIA, EBANISTERIA. Instalaciones en general. Escaleras, frisos, muebles y decoraciones. Marcos, puertas y ventanas, trillajes artísticos. Planos, proyectos, dibujos. Gerardo F. Barbot, José M. Moreno 742. — U. T. 60, Caballito, 3514, 0954, Buenos Aires.

CLINICAS DENTALES

CLINICAS DENTALES MODERNAS de José S. Guestrino. Cirujano dentista. Corrientes, 4315. De 8 a 11 y de 18 a 22 y Corrientes, 1211, de 14 a 16. Precios aumamente módicos para las lectores de "La Vanguardia".

CLINICA DENTAL POPULAR DEL del cirujano dentista G. M. Sosa. Extracciones sin dolor y todos los demás trabajos dentarios en general. Taller mecánico en la casa. Trabajo esmerado y precios módicos. Horario de 9 a 12 y de 14 a 20. — Calle Patricios 391, esquina Diamante. U. T. 21, Barracas, 2109.

ELECTRICIDAD Y MECANICA

PABLO J. B. PIZZO. TALLER DE BOBINAJES y electromecano. Precios sin competencia. Perú 578 a 580. U. T. 2277 Avenida (33), U. T. 1822, B. Orden (23)

TALLER DE ELECTRICIDAD, RADIOTELEFONIA, obras sanitarias, hojalatería, de Agustín L. Niebuhr, Ramallo 3333. U. T. 52, Belgrano, 1401.

GUIDO CASAZZA. ELECTRICIDAD Y mecánica. Conservación de ascensores. Oficina técnica. Liniers 773. Taller: Liniers 573. U. T. 4314, Mitre.

ANIBAL J. DEFERRARI. ELECTROtécnico. Hace trabajos para el interior. Precios módicos. Roca 43, Villa Ballester (F. C. C. A.).

LEONARDO LANICELLI. ELECTRIcista. Las Casas 3801.

ENCERADO DE PISOS

EL COMPAÑERO REGO HACE ENCERados de pisos. Pintura y empapelados, limpieza en general de casas, negocios y vidrios. Trabajo barato. Juan Jaurés 591. U. T. 38, Mayo, 3920.

FARMACIAS

FARMACIA "OSIMANI". MONTES DE Oca 1800. U. T. 1572, Barracas. Haga sus pedidos por teléfono que la serán remitidos en el acto. Nuestra larga práctica farmacéutica, es el sello de confianza para nuestras preparaciones.

FARMACIA "Dr. FERRO", DR. GREgorio A. Ferro. Baunes 1099. Buenos Aires.

FERRETERIAS

FERRETERIA, PINTURERIA Y BAzar, de Juan P. López. Anexo: taller de electricidad y hojalatería. Precios especiales a los lectores de "La Vanguardia". Cabildo 4060.

HERRERIAS

HERRERIA ARTISTICA. SE HACE todo trabajo perteneciente al ramo. Jorge Levinson e Hijo. Páez 2237.

ORQUESTAS

ORQUESTA RAÑA. PRECIOS REDUcidos para centros y agrupaciones del Partido. Solicite presupuesto al compañero Raña. Balcarce 1050, Dep. 11. U. T. 23, Buen Orden, 3871.

JOSE MERINO. TIPICA-JAZZ. OFRece su seleccionado conjunto. No deje de pedir presupuestos. Lastra 4044. Pujol 639. U. T. 60, 1557.

PINTORES

SUAREZ Y PUCCIONO. SE ENCARgan de trabajos de pintura y empapelado. José Bonifacio 3154.

RELOJERIAS

TALLER DE RELOJERIA. SE GArantiza el trabajo y se hace con prontitud y esmero. Santa Fe 1450. Juan Binaghi.

REVISTAS

"EL AVE DEL PARAISO". — REVIsta de dibujo y bordado. Formato 110x74. Aparece mensualmente. Año, $ 3; semestre, $ 1.80; número suelto, 30 cts. Corcuera Hnos., Entre Ríos 731.

SASTRERIAS

ESTEBAN SANCHEZ. SASTRE. Especialidad en corte americano. U. T. 35, Libertad 1016. Rivadavia 875. Buenos Aires.

SOMBRERERIAS

TALLER DE SOMBREROS, DE T. Hodes. Reforma y planchado de toda clase de sombreros. Descuento del 30 por ciento a los afiliados. Quiroz 13, (Flores).

EDICTOS JUDICIALES

El juez Nicolás González Iramain ha dispuesto se cite, llame y emplace, por el término de treinta días, a todos los que se consideren con derecho a los bienes dejados por don FERNANDO PASCUAL, ya sean como herederos o acreedores, para que dentro de dicho término comparezcan a deducir sus acciones. — Buenos Aires, marzo de 1929. — Luis F. Jaen, secretario. V|15|4.

El juez Nicolás González Iramain ha dispuesto se cite, llame y emplace por el término de treinta días a todos los que se consideren con derecho a los bienes dejados por don VICTOR PFLEGER y LEA MAGNE de PFLEGER, ya sean como herederos o acreedores, para que dentro de dicho término comparezcan a deducir sus acciones. — Buenos Aires, marzo catorce de 1929. — Luis F. Jaen, secretario. V|25|4.

El juez de lo civil doctor Argentino G. Barraquero cita y emplaza, por treinta días, a todos los que se consideren con derecho a los bienes dejados por ANGEL GONZALEZ FERNANDEZ, para que comparezcan a deducir sus acciones por ante el juzgado a su cargo No. 9 y secretaría No. 51, bajo apercibimiento de lo que hubiere lugar. — Buenos Aires, febrero 26 de 1929. — Doctor Horacio H. Dobranich, secretario. V|5|5.

Por disposición del doctor Ramón Porcel de Peralta, juez de primera instancia en lo civil, cítase a SALVADORA ESCALES y AMOROS, por quince días, para que dentro de ellos comparezca a tomar la intervención que le corresponde en los autos sucesorios de sus padres, Josefa Amorós de Escales y José Escales, que tramitan por este juzgado número 11 y secretaría número 2 del autorizante, bajo apercibimiento de nombrarle Defensor de Ausentes. — Buenos Aires, 26 de marzo de 1929. — Doctor Rodolfo Mendonca Paz, secretario. V|2|4.

CHAPAS
MEDALLAS, ESTAMPADOS
Grabados y sellos de goma, Placas de bronce, chapas esmaltadas, fechadoras y numeradoras. — SAENZ PEÑA 152. — U. T. 0512 Rivadavia. — P. BARREIRO — Buenos Aires. Números de calle baratos

MANIQUI
La France Ortega
B. MITRE 1128
GAONA 156
La más importante fábrica de América
BUENOS AIRES

LA INMOBILIARIA
PRIMERA COMPAÑIA ARGENTINA DE SEGUROS GENERALES
Fundada en 1893
Garantías reales . . . . . $ 18.871.933.48
Siniestros pagados (hasta el 30 de JUNIO de 1928) $ 40.642.668.32
Banquero: BANCO DE ITALIA Y RIO DE LA PLATA
Dirección General: SAN MARTIN 235-253 1er piso (Edificio Propio)

"QUILMES DE INVIERNO" La mejor cerveza para la estación

De MONTIEL BALLESTEROS

LAS CHILCAS

Se extienden como un verde mar sin confines. No respetan callejones ni alambrados. Como no cuidan sus casas, ahí andan, sin hacer nada, paseando, "guasqueándose" — como diría el paisano — de un campo a otro.

Inútiles, estorbando, robándole el puesto a la buena y humilde gramilla, apenas si se prestan para hacer toscas escobas que a los dos o tres días de servicio ensucian más que limpian.

* * *

De acuerdo con nuestras almas y nuestras vidas, después de muertos nos volvemos un árbol, una bestia...

Las chilcas son las paisanas comadres conversadoras que se lo pasan siempre de visitas, refistoleando en las casas ajenas, perdiendo el tiempo suyo y hurtándoselo al prójimo con sus chismes.

* * *

¿No sientes el siseo que mueven cuando sopla el viento?...

Ya estarán hablando mal de alguien.

MACACHINES Y BIBYES

El cacique tenía siete vidas como el gato.

Caía mal herido en un entrevero: lo daban por muerto en una emboscada... Los indios compañeros se lo llevaban y con cuatro yuyos milagrosos volvía el jefe a esgrimir la lanza, a manejar las bolas arrojadizas, a clamar su grito de guerra.

El general invasor dió orden de que se lo condujeran vivo o muerto y cuando luego de cruentas batallas le apresaron, le arrancaron las vísceras e hicieron con ellas un picadillo.

Y lo enterraron diseminado por los campos.

Donde hubo una cruvica de entraña bajo latierra apuntó una flor bermeja, amarilla o violeta.

Ya que no podía renacer el guerrero, su carne y su sangre se volvían fruto generoso y nacieron los macachines y los bibyes.

LOS TABANOS

Inventando pleitos, haciendo — a lo viejo Vizcacha — de tutores de pobres huérfanos "protegiendo" viudas y ensuciando papel sellado, andaban los hombres de la Ley, los abogados y sus lugartenientes, los procuradores.

Cuando a Juan Pueblo lo echaban de la casa porque no tenía con qué pagar el alquiler: Ley A. art. B.

Si robaba una oveja para dar de comer a sus hijos hambrientos: Ley B. art. A.

Cuando hicieron pasar el ferrocarril por su campito y demandó la empresa, que tenía razón: Ley B. art.C.

Siempre el abogado, el procurador, le prometían justicia, dirigían, ordenaban, cobraban...

En manos de ellos quedaban a veces los muebles del pobre Juan, la cosecha, el pedacito de campo;

Ley C. art. B.

Dios se enojó:

—Que se vuelvan tábanos.

El zorro pierde el pelo, pero las mañas, nunca...

Los tábanos continúan el oficio: siguen chupándole la sangre a cuanto bicho viviente les cae a tiro.

PENSAMIENTOS

Creo firmemente que la ciencia y la paz triunfarán de la ignorancia y de la guerra, que los pueblos se entenderán no para destruir sino para edificar, y que el porvenir pertenecerá a aquellos que más hayan hecho por la humanidad doliente. — **Pasteur.**

* * *

El carácter es un orden moral que se manifiesta en la naturaleza de un individuo. Los hombres de carácter son la conciencia de las sociedades cultas a las cuales pertenecen. —**Emerson.**

* * *

Hay hombres en el mundo que, siendo incapaces de elevarse ni una pulgada procuran alzarse sobre las ruinas de los demás. — **Giusti.**

* * *

Hacer todo el bien posible, amar la libertad, y, aun cuando fuera por un trono, nunca traicionar a la verdad. — **Brethoven.**

Cuando pasan los otros...

Cuando pasan los otros a mi lado
Con el paso ligero o reposado
Por los bellos senderos de la Vida,
Con la suave mirada distraída
De mis ojos simbólicos, los miro.
Cuando los otros ríen, yo suspiro.

Mas mi anhelo distante y abstraído
Hallará un día un corazón humano
Que guardará un celeste contenido
De roja sangre generosa y fiel.
Y entonces sí, sintiéndolo mi hermano,
Querré vivir para morir con él.

Rosa GARCIA COSTA.

De ALVARO YUNQUE

UN ARBOL RETORCIDO Y SECO

El tronco retorcido — cual preso de la angustia
de conocerse estéril—
dos ramas esqueléticas,
como dos brazos yergue:
Dírase que este árbol
fuera algún viejo místico, un imbécil
de esos masculladores de plegarias
que se quedó momificado en éxtasis.
Con sus raíces fuera
parece arrodillado sobre el césped.

DIDACTICA

"Ma...má": le enseña una madre
a su bebé gordinflón...
Madre pobre, a tu chiquelo
enséñale a decir: "¡No!"

Ah, si aprendieran los pobres,
de chicos a decir: ¡No!;
sería qué cosa fácil
hacer un mundo mejor.

La armonía de los colores

Las combinaciones más adecuadas son las siguientes:

Blancos con cualquier color.
Azules, con blanco y aun negro.
Rojos, con blanco, negro y amarillo.
Verdes, con blanco y con negro.
El oro contrasta mejor con negro y colores oscuros.

Cuando hay que hacer un fondo para letras doradas los mejores colores son azul oscuro, vermellón o laca.

Si usted usa aparatos eléctricos, sus comidas estarán siempre listas a la hora fija que a usted le convenga.

COMPAÑIA HISPANO-AMERICANA DE ELECTRICIDAD

LETRAS Y ARTE — LA VANGUARDIA — LA MUJER Y EL NIÑO

Suplemento del Domingo 14 de Abril de 1929

ARBOLES Y AVES

RECUERDO DE LA ARGENTINA

Por W. H. HUDSON

Recuerdo mejor que cualquier otro huerto, bosque o arboleda que yo haya visto, aquel oasis de árboles umbrosos que encontré en nuestra nueva morada en medio de la verdosa e infinita pampa. Hasta entonces nunca había vivido en un lugar con árboles, salvo aquellos veinticinco de que he dado cuenta, y el otro que llamaban El Arbol, por ser el único de su especie en todo el país. Aquí, en cambio, había centenares, millares de árboles, y a mis ojos infantiles e inexpertos aquello parecía una enorme selva inexplorada. No había pinos, abetos ni eucaliptos (en aquel tiempo desconocidos en el país), ni árboles siempre vivos de ninguna especie, y como los árboles eran todos de hoja caediza, estaban ahora, en pleno invierno, deshojados; pero, aun así, era para mí una maravillosa experiencia encontrarme entre ellos, poder tocar y oler sus húmedas y ásperas cortezas verdeadas de musgo y mirar el cielo azulado por entre sus ramas entrelazadas. Y más tarde, en un mes o dos, llegaría la primavera con su frondosidad y sus flores; aun ahora, en el rigor del invierno, la presentíamos en el delicioso aroma esparcido en el ambiente al lado de la hilera de viejos álamos, un olor que para el niño es como el vino que regocija el corazón del hombre. Allí, a los pies de los álamos, había un macizo o tapete de hojas redondas que conocíamos bien, y apartando los macollos con las manos aparecían, ¡oh, qué encanto!, las violetas ya abiertas — las violetas, confusas y escondidas, de color morado azul — la primera y más hermosa de todas las flores, la más amada por los niños de aquella y, sin duda, de otras tierras.

Nos sobraba tiempo y podíamos gozar de las violetas y correr a nuestro antojo por la arboleda, pues durante varias semanas hicieron por que nos quedásemos al aire libre y lo más lejos posible de la casa, en donde no nos deseaban. Hacíanse, justamente en ese tiempo, grandes alteraciones en la casa para tornarla más cómoda y habitable; estaban agregando algunos cuartos al antiguo edificio, sobreponiendo un piso de madera al viejo enladrillado y quitándole el techo de totoras, medio carcomido por el tiempo — guarida de ratones, escondrijo de ciempiés y de muchos otros insectos que allí invernaban — para reemplazarlo por otro de madera, sano y limpio. Para mí no era ningún suplicio jugar en ese lugar encantado y frondoso. Los árboles, tanto los frutales como los de sombra, eran de varias especies y pertenecían a dos épocas distintas. A la primera pertenecían los árboles viejos plantados haría un siglo por algún estanciero verdaderamente aficionado a ellos, y a la segunda pertenecían los demás árboles, plantados una o dos generaciones más tarde para llenar vacíos y para tener una mayor variedad.

El más grande de los árboles viejos, del que hablaré primero, era un sauce colorado que crecía aislado a unos cuarenta metros de la casa. Este es un árbol natural del país y deriva su nombre específico, "rubra", y también su nombre nativo, del color de su áspera corteza. Alcanza una gran altura, como el álamo negro, pero tiene hojas largas y estrechas como las del sauce llorón. En el verano no me cansaba nunca de observar este árbol, porque arriba, en lo alto, en una rama que en aquellos días me parecía "tan cerca del cielo", solía tener siempre su nido una tijereta, y ese nido, tan alto, y al descubierto, era como un imán que atraía al chimango, especie de halcón que, como el cuervo europeo, pasa horas enteras revoloteando en busca de huevos y volantones.

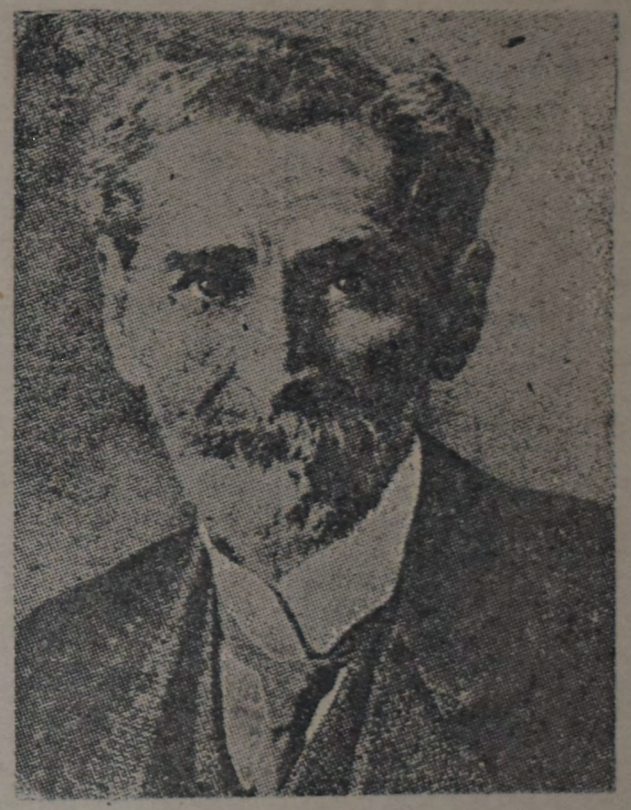

W. H. HUDSON

La tijereta es una de las aves más atrevidas de aquella familia tan fecunda de los tiránidos, que odia a muerte a los halcones, y cada vez que aparecía un chimango, que sería unas cuarenta veces al día, le salía al encuentro y lo atacaba en el aire con asombrosa furia. Una vez que ahuyentaba al merodeador, volvía a su árbol y lanzaba al aire su grito triunfante, parecido al tableteo de las castañetas, y recibiría, sin duda, el plácemo de su compañera; entonces se posaba otra vez y observaba alerta el cielo, esperando a que apareciera otro chimango.

A ese árbol le seguía en altura, en la arboleda, otro sauce colorado; pero de éste hablaré en un capítulo más adelante.

De los árboles viejos, los más numerosos eran los álamos y crecían en doble fila, formando alamedas en los tres costados de la cerca. Había también una alameda que atravesaba la estancia de un lado a otro, separando los jardines y las casas de la arboleda, cuyos árboles eran los preferidos para hacer sus nidos por dos de los pajaritos que yo más amaba, el pequeño y bello jilguero, o cabecita negra argentino, y el pájaro que los naturales llaman leñatero por la gran colección de ramitas con que forma su nido.

Entre la alameda y el zanjón que cercaba la estancia crecía una hilera de árboles de una especie muy diferente, la acacia negra, un árbol raro y poco común que fué de todos nuestros árboles el que me hizo la más fuerte y clara impresión, tanto en la memoria como en el cuerpo, debido, por decirlo así, a las incisiones con que me señalaba su figura. Es probable que lo hubiese plantado el primer dueño de la estancia, como ensayo, me imagino, para reemplazar y aventajar al aloe que se extiende desordenadamente por todas partes y que era el preferido por los primeros pobladores; pero la acacia negra es una planta agreste e indominable y se había negado a formar un buen vallado. Algunas de ellas apenas habían crecido y parecían más bien viejos y ásperos arbustos; otras eran enanas, mientras que otras habían crecido como el fabuloso tallo de Juanito y el tallo de fréjol y eran tan altas como los álamos que crecían a su lado. Estos altos ejemplares eran de tronco fino y tendían sus delgadas y extensas ramas en todas direcciones, desde la raíz hasta la copa; el tronco y las ramas estaban armadas con espinas de dos y cuatro pulgadas de largo, duras como hierro, de un color negruzco o achocolatado y pulidas y puntiagudas como agujas; y como si eso no bastase, del pie de cada espina larga salían dos más pequeñas, de modo que tenía la forma de un puñal redondo y cónico, con la guarnición en forma de una cruz. Era un árbol sumamente difícil de trepar, pero cuando fuí un poco mayor tuve que treparlo miles de veces, pues había ciertos pájaros que hacían sus nidos sólo en ellos, las más de las veces en lo más alto, y algunos de ellos eran los que ponían los huevos más hermosos, tales como la urraca, cuyos huevos eran del tamaño de los de gallina, de un color azul turquí con pintas blancas.

De los árboles viejos el que más nos gustaba a todos en casa era el durazno, por la fruta que daba en febrero y marzo, y más tarde en abril y mayo, cuando maduraba el durazno de invierno. El durazno, el membrillo y el cerezo eran los tres árboles preferidos durante la colonización, y todos ellos solían hallarse en algunas de las quintas de las antiguas estancias. Nosotros sólo teníamos una veintena de membrillos, de troncos gruesos y nudosos y con ramas viejas y retorcidas como los cuernos de un carnero; pero, en cambio, teníamos unos cuatrocientos o quinientos duraznos, bien separados unos de otros; eran indudablemente los más grandes que he visto. Su tamaño era como el de aquellos cerezos grandes y viejos que se ven en algunos lugares protegidos en el Sud de Inglaterra, donde no crecen contiguos, sino bien separados unos de otros y con espacio suficiente para permitir que se extiendan sus ramas en todas direcciones.

* * *

Los árboles que habían sido plantados por una generación posterior, tanto los frutales como los de sombra, ofrecían mayor variedad. El que más abundaba era la morera, del que había muchos centenares, la mayor parte plantados en hilera, formando caminos, y, aunque era de la misma especie que nuestra morera inglesa, diferenciábase por su gran tamaño y la aspereza de sus hojas y también por la pequeñez de su fruto, cuyo sabor era menos dulce. Aunque nuestros padres casi nunca lo comían, nosotros casi nos empachábamos comiéndolas, pero la mayor parte es la comían los pájaros. La morera era considerada más bien como un árbol de sombra que como frutal. Los otros dos árboles de sombra, de importancia por su número, eran la acacia blanca, o acacia falsa, y el árbol del

William Henry Hudson nació en los pagos de Quilmes el 4 de agosto de 1841. Los años de su infancia y de su adolescencia transcurrieron en varios lugares de la campaña argentina. Propenso a la observación, grabó en su mente en esos años juveniles las impresiones que dan materia a su libro: "Far away and long ago", traducido al español bajo el título: "Allá lejos", de donde extractamos lo que acompaña. Conoció también la Banda Oriental. En 1869 se fué a Inglaterra, de donde no volvió nunca. Toda su obra está en inglés. Son veinticuatro tomos en los que se revela un intenso amor a la naturaleza, poderosas aptitudes de observación y brillantes cualidades de escritor.

WEIMAR :: LA AMISTAD DE GOETHE Y SCHILLER :: Por GADIR

Ya estoy en la Turingia.

La Turingia es el jardín y el huerto de Alemania, y Weimar la flor más bella del jardín. El agua de su río es transparente como el cristal puro, y sus bosques y sus prados frescos y sonrientes, porque les alegran las melodías de los jilgueros y los ruiseñores. Weimar es pequeñita, pero no tiene rincón que perder; guarda en su seno palacios y panteones, iglesias y monumentos, y sin embargo, no son éstos ni aquéllos los que la hacen grande con ser pequeña, sino el arte. Weimar es la ciudad de los mayores artistas de Alemania, la ciudad de Schiller y de Liszt, de Goethe y de Cranach.

La casa de Schiller es una casita modesta de dos pisos, una de tantas de Weimar. Tiene una fachada clara con ventanas de persianas verdes y tejado rojo oscuro. "Aquí vivió Schiller", reza una placa que hay encima del dintel de la puerta. Dentro, la escalera es de madera blanca, y arriba bajo el tejado, están los cuartos del poeta. Son dos nada más: una salita de recibir, de muebles sencillos, y una mesa barnizada donde él jugaba a las cartas con sus amigos, y otra que era al mismo tiempo cuarto de estudio y dormitorio. Todo está como Schiller lo dejó al irse al sepulcro a descansar para siempre. Un pianucho que su mujer tocaba para distraer las penas del artista, una mesa al lado de una ventana con unos libros aun abiertos y una vela en un candelero, una biblioteca no muy grande y, en un ángulo, la cama donde murió, cubierta de flores marchitas por el tiempo. Huele a pasado en la casa de Schiller.

Schiller era pobre — me dice la mujer que enseña la casa; — tenía mucha familia y poco dinero; luchaba contra la materialidad de la vida y la salud. Ya ve usted, un hombre tan célebre y tenía las mismas tristezas que yo.

Es mediodía. El sol da en la mesa. Me parece ver al poeta de codos en ella, la mirada extraviada y la pluma en la mano pronta a escribir. En aquella pared vería él pasar en las noches de insomnio los personajes de sus dramas inmortales, su "María Estuardo", su "Don Carlos", su "Doncella de Orleans", su "Wallenstein", sus "Ladrones", su "Guillermo Tell", su ..... de Messina". No, no tenía razón la mujer que me enseñaba la casa; las penas de Schiller no eran las mismas que las suyas, porque Schiller no era de nuestro mundo, con vivir en él; sino de otro más alto, del de la gloria.

* * *

Goethe y Schiller eran amigos y vivían el uno bien cerca del otro, pero Goethe no tenía una sola casa, sino dos. Una de campo en las afueras y otra en la ciudad suntuosa y lujosa como un palacio. Goethe era rico, el vecino más rico de Weimar, y su casa era y es un museo con paredes cubiertas de cuadros; salas llenas de esculturas de bronce y mármol; armarios repletos de cristales preciosos y porcelanas de colores de Urbino, salones con pianos de cola y muebles tapizados de terciopelo y barnizados de púrpura y oro. Goethe era un sabio, un poeta genial, dibujante además, músico, físico, naturalista y crítico de arte. Era un hombre que conocía idiomas y había viajado por el mundo.

No sabía lo que eran penas ni las angustias de su amigo Schiller. A Goethe le divinizaron sus mismos contemporáneos. En el palacio del gran duque Carlos Augusto tenía su cuarto de honor, y Carlota de Stein, Herder, von Humboldt, Lavater, von Knebel, el pintor Meyer, el canciller von Müller, Wieland y Zelter el músico, se sentían orgullosos de poderse llamar amigos suyos. De su casa lo que más impone es su cuarto de trabajo, en la planta baja, al lado de una magnífica biblioteca, y el cuartito donde murió. Su despacho es también el de un sabio, con la mesa de su secretario Eckermann al lado de la suya. Los visitantes miran las cosas con religioso silencio, los hombres se han descubierto. Las mujeres andan de puntillas, como si Goethe se hubiese quedado allí dormido y no le quisiesen despertar.

Paraíso. Además de estos árboles había una fila de ocho o diez ailantos, o árbol del cielo, como a veces lo llaman, de tronco alto, liso y blanco, coronado de un penacho remoso como el de las palmeras. También había un huerto moderno, donde teníamos perales, manzanos, ciruelas y cerezos.

En agosto florecían los duraznos. Aquellos viejos y magníficos árboles, colocados bien aparte uno de otro, y cuyas ramas más extensas apenas se tocaban, parecían enormes montones de nubes formadas de hermosas flores rosadas. No había entonces, en todo el universo, nada que se pudiese comparar en hermosura con aquel espectáculo. Era una verdadera adoración la que yo tenía por los árboles en aquella estación del año, y recuerdo mi fastidio cuando, un día, llegó chirriando una bandada de cotorras a posarse sobre uno de los árboles cerca de donde yo estaba. Estas cotorras nunca se criaban en nuestra estancia; habitaban un viejo bosque a unas tres leguas de distancia y nos visitaban de cuando en cuando, proporcionándonos sus visitas mucho placer. En esta ocasión el placer fué mayor, pues los pájaros se habían posado en un árbol cerca de mí. Pero las flores que cubrían cada vástago con toda profusión, molestaban a las cotorras porque no podían agarrarse bien a las ramitas sin enredarse con las flores; entonces ¡qué hicieron aquellas impacientes aves, sino despojar, con su pico, afilado, las ramitas de sus flores con tal rapidez que, al caer parecía una lluvia de rosas!; y así, en medio minuto, cada pájaro tuvo una ramita pelada donde descansar a sus anchas. Había millares de flores y sólo una que otra llegaría un día a ser un duraznó, pero me irritó ver aquellas cotorras cortando flores tan pródigamente: era una profanación, un crimen hasta en un pájaro.

Aun hoy, al recordar el aspecto de aquellos viejos duraznos en flor, con troncos del tamaño del cuerpo de un hombre, y los enormes hacinamientos de nubes de rosadas flores, destacándose su rosicler en el azulado cielo, no creo jamás haber visto nada más encantador. Pero esa gran belleza no era sino una parte del encanto que yo hallaba en aquella arboleda; la otra era el canto de los pájaros que fluía de ellos; canto que provenía de una especie única, un pequeño pinzón, amarillo verdoso, del tamaño de un pardillo, al cual se asemeja en sus hábitos, aunque de cuerpo más largo y delgado. Se reúnen en bandadas enormes en el otoño, vuelan en alegre compañía durante los meses de invierno cantando en concierto, y no se separan hasta que vuelve la época del celo. En un país donde no hay pajareros, ni personas que persiguiesen a las aves pequeñas, las bandadas de estos pinzones, que los indígenas llamaban "mixtos", serían mucho más grandes que las bandadas de pardillos que suelen verse en Inglaterra. La bandada de mixtos que frecuentaba la estancia ascendía a muchos millares, y se les solía ver como una nube revoloteando en el aire, y de pronto, dejarse caer y perderse de vista entre el pasto, donde se alimentaban de pequeñas semillas, hojitas tiernas y brotes. Al acercarse a ellos se elevaban con el fuerte zumbido de sus innumerables alas, empezando, otra vez, a dar vueltas por el aire, persiguiéndose unos a otros por vía de juego y gorgeando; en seguida volvían a dejarse caer al suelo.

En el mes de agosto, cuando la primavera les hacía sentir su amoroso influjo, acudían durante el día, de cuando en cuando, a los árboles, donde se posaban, sin moverse una hora o más, cantando todos juntos. La época de su canto era la misma en que florecían los duraznos, y era en ellos que invariablemente se posaban. Y entre sus millones de flores rosadas solían verse a millares aquellos pajaritos amarillos lanzando al aire su maravilloso canto.

Uno de los cantos o sonidos de pájaros más deliciosos que se oye en Inglaterra es cuando canta, en coro, una bandada de algunos centenares, o millares de pardillos en los meses de septiembre y octubre, y aun más tarde, antes que estas grandes congregaciones se esparen o emigren. Pero el efecto que producía el canto del pequeño mixto de la pampa era enteramente distinto. El pardillo tiene un canto trémulo, con gorjeos y una serie de cortos chirridos, y cuando cantan muchos a la vez, a unos cincuenta metros de distancia, el sonido que producen es como el de un viento fuerte entre los árboles; pero al aproximarse, ese ruido compuesto se resuelve en millares de sonidos independientes una de otros, semejantes, aunque más melodiosos, al que hace una gran bandada de estorninos sonsonetes, al tiempo de reposar. Es como si algunos centenares de duendes o de hadas estuvieran tocando diversos instrumentos pequeños de viento y de cuerda, y cada uno estuviese absorto en su propia ejecución, sin preocuparse de la de los demás.

El mixto no pía ni gorjea, y su canto no muda, ni tiene cambios impre-

vistos; consiste en una serie de notas prolongadas, las primeras algo roncas, pero aclarándose y poniéndose más brillantes antes de terminar, de modo que cuando cantan algunos miles es como si cantaran al unísono, produciendo al oído el mismo efecto que hace a la vista el agua corriente o la lluvia, cuyas innumerables gotas parecen, al caer, hebras de color gris plateado. El efecto es encantador, no habiendo, que yo sepa, nada parecido, entre las demás avecillas que acostumbran a cantar en grupo.

Recuerdo que teníamos en aquellos días un carpintero inglés, llamado Juan, natural del condado de Cumberland, quien nos hacía reír mucho por su modo torpe y calmoso cuando, al hacérsele la más simple pregunta, nos hacía esperar hasta que nos había mirado de hito en hito unos veinte o treinta segundos antes de contestar. Uno de mis hermanos mayores lo apodaba el "Patán de Cumberland". Recuerdo un día, que, dirigiéndome hacia el florido huerto para escuchar el coro de mixtos, me sorprendió ver a Juan, cerca de los árboles, no haciendo nada, y al acercarme se volvió hacia mí con una expresión en su cara vieja y estúpida, que verdaderamente me asombró; tenía aquella expresión extática — quizás la haya visto alguno de mis lectores — que suele verse en el rostro de algún místico en un momento de éxtasis. "¡Qué pajaritos!" exclamó él. "Nunca he oído nada parecido!" y en seguida se encaminó a su trabajo. Tenía, sin duda, como la mayor parte de los ingleses, alguna veta poética en el fondo del alma.

Teníamos, también, otra clase de coros cantados por otra especie de pájaros. Este era el tordo, pájaro exclusivamente americano, pero que se supone tenga alguna afinidad con el estorino del Viejo mundo. Este tordo tiene hábitos parasíticos, como el cuclillo europeo, y no teniendo asuntos domésticos que atender, vive en bandadas el año entero y lleva una vida vagabunda y ociosa. El macho es de color violáceo negruzco; la hembra de color gris obscuro o de ratón. En el verano estos pájaros invadían los árboles en crecidísimo número, siempre buscando nidos donde poner sus huevos; se alimentaban en el suelo de la pampa, y, a veces, era tan numerosa la bandada, que parecía una enorme alfombra negra extendida sobre la verde pradera. En días de lluvia no comían, sino que se reunían por millares en los árboles y cantaban horas enteras. Entonces, su punto favorito de reunión era la parte trasera de la casa, donde los árboles crecían muy cerca unos de otros y donde estaban protegidos por ambos lados por las acacias negras y las alamedas, a las que seguía otra alameda de grandes moreras, y a ésta, perales, cerezos y manzanos. De modo que de cualquier dirección que viniese el viento, ese lugar estaba protegido, y durante los más fuertes aguaceros, los pájaros se reunían allí por miles, dejándose oír su canto en un continuo torrente de sonidos, parecido al que hacen millares de estorninos al tiempo de reposar, pero siendo la resonancia más fuerte y el timbre algo distinto, debido al canto curioso del tordo, que comienza con un tono hueco gutural seguido por una serie de notas fuertes, claras y retumbantes.

Estos cantores, el pequeño mixto verde con amarillo, y el tordo, moraban entre nosotros todo el año, sin contar muchos otros que necesitarían un capítulo entero para describirlos. Cuando, en los meses de julio y agosto, esperaba yo, anheloso, la llegada de la primavera, eran las aves migratorias que venían todos los años del extremo norte, las que más me interesaban. Ya antes que llegasen, los duraznos habían perdido su flor y el coro de innumerables y pequeños mixtos se había disuelto y disperso por toda la pampa. Entonces me ponía a observar el abrir de las hojas, y después de las del sauce colorado, las que más amaba eran las hojas del álamo. Mientras se abrían, cuando aún tenían aquel color amarillento verdoso, el aire estaba cargado con su fragancia, pero no contentándome con ello, solía machacar las hojitas tiernas y frotarme con ellas las manos y la cara, para oler, de lleno, su balsámico aroma. Entre todos los árboles, eran los álamos, después del durazno, los que parecían sentir más intensamente la nueva estación, pues me parecía que la luz del sol les afectaba lo mismo que a mí, lo cual lo expresaban con su fragancia, así como el duraznero y los otros árboles lo hacían con sus flores. Lo anunciaba, igualmente, en nuevo sonido con que respondían al hálito del viento. Era, en fin, en realidad maravilloso que aquellas filas de enormes árboles que hacía pocos meses, cuando soplaba el fuerte viento sudeste, conversaban y se hablaban en su misterioso lenguaje con sibilantes gritos, ahora, en cambio, emitiesen un sonido mucho más voluminoso y más continuo, más suave y más profundo, parecido al batir del mar en una espaciosa playa.

LABORES PRACTICAS

Capucha al crochet para bebé

Fig. I

Detalle de la parte superior

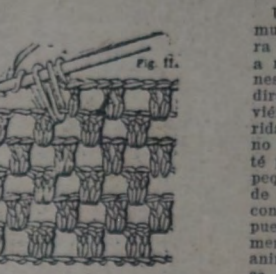

Fig. II

Detalle de la parte interior

Esta encantadora prenda de abrigo protege a la vez la cabeza, el cuello y los hombros a los bebés. Un gran borlón añade originalidad al conjunto.

La capucha quedará aún más abrigada y también más elegante, si se la forra con una seda de color, como ser color rosa o celeste, que son los transparentes preferidos para bebés, pero pudiendo también hacerse todo blanco, o blanco con forro del color que se prefiera.

Ejecución para 3 meses: Se precisan más o menos 50 gramos de la misma lana del color que se desee para forrar la capucha, cuando este forro, en vez de seda, sea también tejido, y una aguja de crochet, de 2 milímetros de diámetro.

Para la capucha: se Empieza por la parte superior, de lana blanca. Se montan 40 mallas. Se vuelve haciendo 1 brida, 1 malla al aire y 1 brida en la misma malla, esto cada 2 mallas hasta el fin. Hacer lo mismo sobre la malla del fin de la cadeneta en la que se hace dos veces el mismo punto y se vuelve del otro lado de la cadeneta de la misma manera. En las filas siguientes colocar las bridas siempre las unas sobre las otras. Hacer así 16 centímetros de ancho (fig.1).

Para el cuello: Se hace el mismo punto en la parte baja; pero una vez que se llegue a la cadeneta de la base, hacer 2 puntos en la misma malla para formar la punta; esto durante 10 centímetros. Se aumenta de esta manera por un punto de cada lado del trabajo durante las últimas cinco filas.

Para la parte de abajo, o sea el forro, se hace igual pero con lana de color pudiendo también ejecutar el punto, (fig. II): 2 bridas en la misma malla, con 2 mallas al aire entre ellas.

Por último se reúnen los dos tejidos por medio de una puntillita de lana blanca que se trabaja todo alrededor de la capucha, y compuesta de una malla simple, 2 bridas y 1 malla simple en la misma malla.

Conocimientos útiles

PARA HACER POTABLES LAS AGUAS CALCAREAS

Se machacan, se tamizan finamente y se mezclan:

Cal viva	90	gramos
Carbonato de sosa . .	50	"
Alumbre ordinario . .	10	"

La mezcla se conserva al abrigo del aire y de la humedad en frascos bien tapados. Para usarla se echan de 20 a 100 gramos (según sea el agua calcárea) por metro cúbico. Se mueve y se deja reposar para que se reparen las sales de cal precipitadas y se decanta. Este sistema de purificación además de hacer potable el agua le quita la mayor parte de los microbios que contiene. El procedimiento se recomienda especialmente para el tratamiento del agua destinada a las calderas de vapor, a la refrigeración de motores de petróleo, etc., a fin de evitar las incrustaciones.

* * *

Para limpiar los encajes legítimos se ponen sobre un papel, azul si es posible, y se cubren con la magnesia pulverizada, se pone otro papel encima y sobre éste se coloca algún peso ligero, como, por ejemplo, un libro o dos. Al cabo de unas cuantas horas, se sacuden bien los encajes para que suelten la magnesia y siempre que no estén demasiado sucios quedan como nuevos.

* * *

El jabón arsenical que se emplea para evitar los extragos de los insectos, sirve también para aplicarlo a la parte interna de las pieles de los animales que se van a disecar. Según la fórmula de Becours, este jabón se hace del siguiente modo: A una solución de 100 partes de jabón en agua, se añaden 36 partes de potasa y 12 de cal apagada. Después se agregan 100 partes de ácido arsenioso pulverizado, y por medio del calor se transforma la masa uniforme. Finalmente se mezclan con la masa 15 partes de alcanfor pulverizado.

INFANCIA

Una casona baja
tuve de humilde hogar,
la casona de aleros anidados,
un patio y un rosal.

Fué en la humilde casona de la infancia
que me puse a cantar,
un día inesperado que mi madre,
con sentimiento igual,
me mostraba los nidos y las rosas.

Mi recordado hogar
tuvo una madre santa,
una honrada pobreza y un rosal.

G. LUZURIAGA AGOTE

Pasta genovesa

Se derrite, a calor suave, ciento diez gramos de manteca. Se baten siete huevos, junto con 225 gramos de azúcar molida, hasta que quedan cremosos y espesos. Se le agrega, 180 gramos de harina cernida y cuando esto están bien mezclado, la manteca, que debe estar todavía líquida, pero frío.

Se forra un molde con papel enmantecado y se cuece la pasta a horno moderado. Con esta pasta se pueden preparar "petits foure". Para eso se cuece la preparación anterior en un molde de chato. Una vez fría se cortan bizcochos en forma de fantasía, se bañan o se untan con dulce, salpicándolos luego abundantemente con nueces picadas.

La salsa de manzanas

Se pelan dos o tres manzanas grandes, se cortan en trozos, sacándoles la semilla, se cubren con agua y se ponen al fuego hasta que se ablanden. Se hace como un puré, se le revuelve un trozo de manteca, se le pone un poco de azúcar (según el gusto)' y se sirve en una salsera, acompañando el ganso.

Pájaros enfermos

Los pájaros pueden tener enfermedades infecciosas y comunicarlas a las personas que los cuidan. Se puede evitar todo contagio, colgando en la jaula una bolsita que contenga una mezcla de polvo de carbón y azufre. Es muy fácil conseguir que la jaula no tenga ningún olor, colocando debajo de la bañadera una capa de sulfato de cal, cubriéndola con arena común.

Conservación de huevos sancochados

En la estación de abundancia conviene conservar los huevos para la época de escasez. Se eligen diariamente los huevos frescos y se ponen en agua hirviendo durante dos minutos. En seguida se sacan y se colocan en cajas que cierren bien, llenando todos los vacíos con ceniza vegetal o afrecho. Para el consumo se colocan en un recipiente con agua fría, poniéndolo al fuego, y cuando el agua empieza a hervir se retiran para servirlos. Si en lugar de comerlos "pasados por agua" se desean de otra manera, se emplearán al sacarlos de la caja del mismo modo que si fueran frescos.

LA PUREZA DE :: LA LECHE

Una de las preguntas que se hace muchas madres es: "¿Cómo haré para asegurarme que la leche que le doy a mi bebé es pura y libre de gérmenes?". La respuesta más corta y más directa a esta pregunta sería: "Hervíendola o pasteurizándola". Las autoridades sanitarias de muchos países no permiten venta de leche que no esté pasteurizada, con excepción de una pequeña cantidad, que se sabe procede de vacas sanas y se entrega en condiciones rigurosamente higiénicas, pues la leche está libre de todo germen desde que sale de la ubre de animal hasta que es entregada en casa del cliente. Este tipo de leche, en los países que se vende, se conoce con el nombre de "leche certificada o garantida". Pero es cara y no siempre se consigue. Nada sería mejor para el alimento del bebé que esta leche certificada, cuando no es posible la alimentación natural; pero, a veces, a menos que se pueda tener esta seguridad absoluta sobre la procedencia de la leche cruda, toda la que toman los bebés y niños pequeños tiene que ser hervida o pasteurizada.

La pasteurización consiste en calentar la leche a temperatura suficientemente alta y por bastante tiempo para matar cualquier germen nocivo que pueda tener. El único inconveniente es que el calor destruye ciertos elementos valiosos que se hallan en la leche cruda y son necesarios para el crecimiento y la nutrición del cuerpo humano. Estos elementos preciosos son las vitaminas. Es probable que hirviendo la leche las vitaminas se destruyan por completo. La pasteurización de la leche no destruye enteramente las vitaminas; pero debilita su eficacia.

Así, pues, a fin de que vuestro bebé se vea libre del peligro que puede significar la leche cruda, sin perder al mismo tiempo la cantidad de vitaminas que necesita, dadle todas las mañanas un poco de jugo de naranja después de una de sus mamaderas. La cantidad que debe dársele cada día de jugo de naranja varía desde una cucharadita, cuando el bebé tiene de tres semanas a un mes, hasta dos cucharadas, cuando tiene de ocho a nueve meses.

Si la leche no se recibe pasteurizada, puede hacerse la operación en casa. La manera más fácil de asegurarse de que la leche quede libre de gérmenes por este proceso es la siguiente:

Se coloca un platillo invertido en el fondo de una olla alta o un balde, se pone la botella con leche sobre el platillo y se llena la olla con agua fría que llegue hasta el nivel de la leche en la parte superior de la botella. Luego se pone la olla al fuego y se lleva el agua hasta la ebullición. No bien empieza a hervir, se saca la olla del fuego, se cubre con un trapo grueso y se deja así media hora. Después se pone la botella (que estará bien tapada) debajo de la canilla del agua fría o si no se colocará en agua fría y en refrigerador, que debe mantenerse a una temperatura inferior a 10 grados hasta el momento de usarla.

El cuidado de la leche en casa es muy importante. Tiene que estar limpia, tapada y fría. Reuniendo estas tres cualidades, los bebés no sufrirán perturbaciones por culpa de la leche. Un buen refrigerador es necesario en toda casa donde hay niños, de manera que la leche y otros alimentos puedan conservarse frescos. Si se deja que la leche se caliente, aunque esté pasteurizada, pronto se vuelve impropia para el consumo y produce perturbaciones intestinales. Nunca se le dé al bebé, por otra parte, leche que haya sido helada, porque esto le enfermaría. Las condiciones esenciales de la leche son: limpieza, pasteurización y que se mantenga a una temperatura inferior a diez grados, sin llegar a helarse.

Un partido agitado

"Vamos, muchachos", gritó el Monín. "La cuerda de tender ropa de la señora Zorra nos servirá de arco". Pero lanzó la pelota con tan mala suerte, que en vez de hacer goal, fué a dar en una camisa limpia, dejándola como es de suponer.

"¿Qué has hecho, Monín?", gritaron sus compañeros. "¡En qué lío nos has metido! ¡Pronto, un balde de agua, y dejemos esta camisa como un ascua antes que llegue la dueña!".

Pero en el momento en que Monín lanzaba el agua para reparar el daño, trás de la camisa llegaba la señora Zorra con otra palangana de ropa y al asomar la cabeza recibió el agua en la cara.

Es de suponer el estado de ánimo en que quedó la señora Zorra. No dijo muchas palabras; puso la palangana en el suelo, tomó una percha y corrió detrás de los pilluelos.

Un juguete para días de viento

Recórtese un trozo de cartón circular, y dibújese según se ve en el diagrama "a". Luego recórtese y dóblese

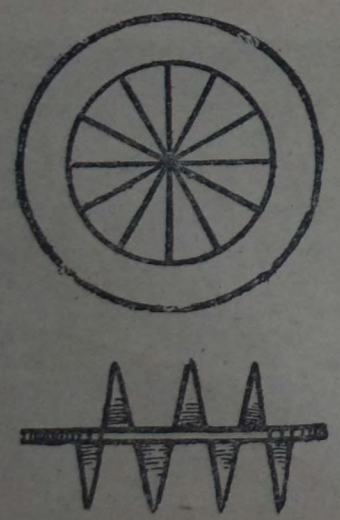

cada trozo alternativamente hacia afuera y adentro, coloreándolos con pintura.

Una vez que esté seca la pintura, llévese a un lugar llano donde haya viento, hágasele correr y se verá que adquirirá una gran velocidad, y los diferentes colores lo harán aparecer muy lindo.

Los ombúes históricos de Santos Lugares

En todo el país apenas habrá quien ignore lo que fueron los Santos Lugares del tiempo de Rosas, situados en el partido de San Martín, en las orillas del pueblo, en cuyo sitio se conserva una calle de hermosos ombúes, conocidos botánicamente por "picurnia phytolaca dioica". La historia del antiguo campamento de Rosas, cuyo edificio principal fué hasta el año 1822 una capilla de misioneros, conocida bajo esa advocación en memoria de los Santos Lugares de Jerusalén, constituye el proceso más sangriento que pueda hacerse de la tiranía de Rosas.

El jefe de este famoso campamento militar fué el coronel don Antonio Reyes, hombre de confianza del Restaurador de las leyes y ciego cumplidor de las órdenes del tirano. Los presos políticos, principalmente de la campiña y prisioneros de guerra, eran conducidos a este punto, y próximo a estos árboles se les ejecutaba, y a la sombra de los mismos se les estaqueaba y cepeaba. Entre los numerosos prisioneros de guerra que se fusilaron en ese campamento se hallaron cincuenta y siete jefes y oficiales distinguidos, que fueron tomados prisioneros combatiendo con Lavalle, en la batalla de Arroyo Grande (16 de julio de 1840), los cuales fueron utilizados, unos para el servicio de limpieza del campamento, otros cavando su propia fosa, y los que no pudieron por su debilidad prestar ningún servicio fueron maltratados por la soldadesca, llevando una agonía atroz.

La Sociedad forestal mandó colocar una placa que tiene la siguiente leyenda: "Ombúes históricos a cuyos pies fueron sacrificados numerosos prisioneros en la época de la tiranía de Rosas".

Cómo cantan los insectos

¿Quién no ha oído alguna vez durante el verano cantar a las cigarras y a los grillos? Pues lo mismo que éstos hay otros muchos insectos que emiten sonidos más o menos agradables o molestos para nosotros hasta tal extremo que el rumor general que se oye en el campo durante las noches calurosas y tranquilas es, en su mayor parte, debido a estos animalitos.

Los sonidos varían según la especie del insecto que los produce. Es fácil, por ejemplo, distinguir el molesto y continuo "chiii" del alacrán cebollero o grillo real que es uno de los primeros que anuncian la primavera, del canto "gri-gri-gri" del grillo propiamente dicho, que alegra y agrada a muchos niños, tanto, que hasta les gusta tenerlos en jaulitas para recrearse oyéndolos cantar.

A los griegos antiguos les eran muy simpáticas por sus cantos las cigarras, conocían sus costumbres, sabían que se desarrollan debajo de tierra y que sólo cantan los machos. Les agradaba tenerlas en sus casas, como nosotros hacemos actualmente con los grillos. Un poeta griego suplica a los pastores que no maten a las inocentes cigarras, "ruiseñores de las ninfas"; Anacreonte las llama "dulces profetas del verano", y dirigiéndose a uno de estos curiosos insectos le dice: "Las Musas te quieren; el mismo Febo te quiere y te ha dado su canto penetrante; la vejez no te agota; tú eres sabia, hija de la tierra, cantadora, impasible, sin sangre; tú eres casi como un Dios".

También a los indígenas del Brasil les gusta mucho el canto de una especie de langosta de aquel país, que llaman "tananá" por ser éste el ruido que, aproximadamente, hace el animalito. Cuando consiguen agarrar un tananá lo meten en una jaulita hecha de una especie de mimbre y lo conservan para tener el gusto de oírlo.

Los medios de que disponen los insectos para emitir sonidos son muy diversos; pero no existe ninguna especie que cante por la boca, por la sencilla razón de que su boca no está en comunicación con nada que se asemeje a la laringe del hombre o al órgano del canto de los pájaros.

Las cigarras, que seguramente son los insectos cuyo canto es más intenso, tienen para producirlo un par de aparatos de producción de sonido que quizás sean los más complicados que existen en la naturaleza. Están situados en el lado inferior del animal, parte en el tórax y parte en el abdomen; el ruido lo produce fundamentalmente una membrana que vibra con gran rapidez, pero luego es modificado y reforzado por otras varias partes accesorias, de estructura muy compleja y primorosa. Este aparato del canto sólo está bien desarrollado en los machos; las hembras no tienen más que vestigios de él, y por esos son mudas.

Más sencillamente, los grillos comunes cantan frotando una contra otra las alas del primer par, que son algo duras y presentan unas arrugas y dientecillos. Teniéndolos en cautividad es muy fácil ver el movimiento de alas que hacen para cantar. De igual modo canta el alacrán cebollero.

Los insectos de los grupos de las moscas y de las abejas y aun otros hacen ruido bien sensible cuando vuelan moviendo sus alas con suficiente rapidez, habiéndose observado que en algunas especies el sonido producido es de ordinario una nota determinada. Independientemente de este ruido de las alas, muchas abejas y moscas pueden zumbar, lo que se prueba fácilmente tomándolas por las alas y viendo que a veces siguen haciendo ruido. Este se debe a que el aire que pasa por los orificios de la respiración o estigmas hace vibrar unas membranitas situadas junto a ellos.

Citaremos, para terminar, el modo rarísimo que tiene de producir sonido una chinche de campo cuyo nombre científico es Phyllomorpha lacimata. De este insecto, que había llamado mucho la atención por la singularidad de que el macho lleva sobre su dorso los huevecillos hasta que salen los pequeños, se sabía que hacía ruido, pero se ignoraba de qué modo, hasta que, por fin, el naturalista español D. Ignacio Bolívar, cuyos estudios sobre insectos son conocidos y estimados en el mundo entero por los que se dedican a estos trabajos, al observar una Phyllomorpha que estaba emitiendo su peculiar sonido se extrañara que no se le vieran las antenas. Fijando la atención fué notando que a medida que el ruido disminuía se iban viendo las antenas, primero muy borrosas y en rápido movimiento de vaivén, después más distintas y lentamente, hasta que cesando el ruido quedaron en reposo.

En este notable caso, las antenas, al moverse rapidísimamente producen un sonido como cualquier varita flexible que, asida por un extremo, se agita tan rápidamente que casi deja de verse.

Nada hay tan maravilloso en la naturaleza como el mundo de los insectos, esos seres diminutos que aplastamos con el pie y que sin embargo son cada uno de por sí una obra maestra.

2hsaO

EL JUEGO DE LOS CUADRADOS Y LOS CIRCULOS

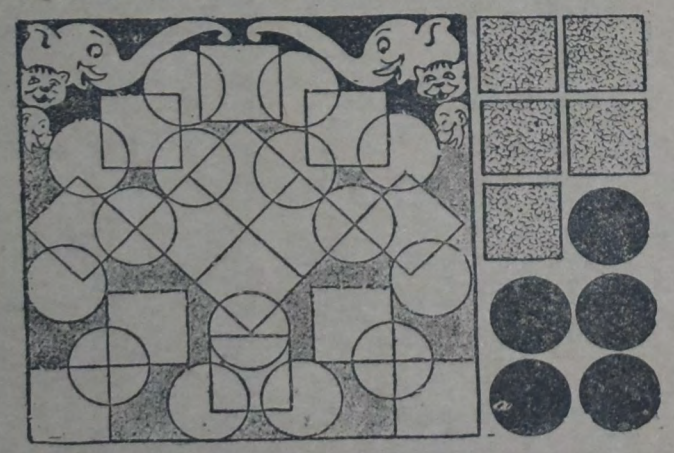

En este juego toman parte dos personas. Primero, péguese el grabado sobre un cartón, y luego recórtese los cinco cuadrados y los cinco discos, así como también la parte que forma el tablero. Un jugador toma los cuadrados y otro los círculos. El objeto del que inicia la jugada es colocar las fichas de manera que no quede lugar para que el contrario pueda colocar las suyas en los espacios que no estén ocupados ya. Cada uno de los jugadores debe colocar una ficha por turno. Si el que inicia la jugada impide a su contrario que pueda colocar todas sus fichas en el tablero, gana; pero si el otro puede arreglárselas para distribuir todas las fichas en el tablero, será él ganador.

EL FANTASMA DEL REMATE

Por JUAN CARLOS DAVALOS

El Serapio Guantay era puestero de cabras en el cerro del Remate, en el fondo de la quebrada del Río Blanco. En lo alto de una meseta de aluvión cortada a pique por las crecientes, estaba el rancho, humilde y rústico, semejante a una pequeña mancha parduzca, perdida en la verdura agreste del paisaje. En aquel sitio la quebrada se encajona entre desfiladeros bordeados de queñoas y de alisos, el declive se pronuncia, y el torrente salta sobre un cauce de pedrones desiguales, pulidos por el eterno trabajo del agua.

Dos cuadras más abajo, al borde casi del talud, alzábase el ranchito de la Leona Abracaita, la vaquera, la ahijada de la adivira, vieja harpía, que curaba por secreto, hacía quesos y sembraba en un bolsón del cerro.

Para la Candelaria, para San Juan y la Pascua, y aun si había velorios y casamientos, la bruja y su ahijada bajaban a los caseríos y negociaban sus productos. Hospedábanse en casa de alguna comadre, junto al camino por donde van las remesas de Chile. Juntábanse allí las mujeres y los barraganes, y al monótono toque de la caja se entregaban por días al holgorio del baile y de la chicha.

El Serapio Guantay era zamarro como el venado arisco que nace en las abras. Dos o tres veces al año se presentaba en la "sala", para frangollar su abasto de maíz en el remolino y rendirle al patrón la cuenta de las periciones que se repartían por mitad, conforme al uso de las fincas.

Huraño y taciturno, poco se daba el Serapio con sus vecinas únicas. Y para su vida frugal de pastor era bastante el avío de harina tostada, la chuspa de coca y el locro chirle que se cocinaba él mismo, avivando el rescoldo al caer por las tardes a su rancho.

Encerraba sus cabras en el corralito de pircas, tumbábase al calor del hogar en el suelo limpio, y se dormía como tronco, hasta que lo despertara el fulgor del amanecer.

Ninguna extraña inquietud venía a turbar su montaraz adolescencia, y no conoció más fiestas que el retozo bellaco de las cabras, el brillo del padre sol y la matinal algaraguía de los pájaros.

Pero una tarde la Leona y el Serapio se toparon, como al acaso, en una mesada. La vaquera iba hilando un vellón, girando en el aire la rueca. El pastor llevaba el avío a la espalda y la honda en la diestra.

El azar los puso cerca; el instinto los juntó. Y en el filo de una loma, sobre el pastizal oliente a verbena y anís, la india, más aviesa, lo inició al índio, más ingenuo, en el raro misterio que cumplen las cabras y las vacas, que trajina el polen en las patas diminutas de las abejas, que pueblan el soto de inquietas y esmaltadas mariposas, y que hace cada primavera florecer el amancay blanco y la begonia escarlata entre las brechas.

Desde aquella tarde los indios volvieron a encontrarse siempre, y juntos divagaron por los cerros, descubriendo el encanto de los callados ritos, oyendo al eco repetir sus gritos en las altas barrancas, mirando rodar por los precipicios las gruesas galgas que aflojaban al borde, triscando a la par de los chivos en las paradas laderas, o escondiéndose a veces de algún viajero que cruzaba allá abajo, en su mula, el áspero pedregal del torrente.

Y cuando vino el carnaval con sus gineteadas y sus zambas y su chicha de oro; cuando vino el carnaval con el boato de sus cintas multicolores y el monótono retumbo de sus cajas y la música doliente de sus largos erques, el Serapio tras la Leona bajó para el caserío.

Pero la Leona, inconstante como como buena hembra nómada, se mezcló en las borracheras con otros mozos más churos y más ricos; y el miércoles de ceniza, muy al alba, lo hallaron al Serapio los peones de la finca, tendido boca abajo, borracho, a la orilla del camino.

El indio se marchó esa mañana al puesto del Remate. Se fué cantando, embrutecido, con el acerbo amargor del primer desengaño en el pecho, sonándole en las orejas todavía el compás de la caja y una copla

Tengo mi chacrita,
tengo mi sandial,
tengo una morocha
para carnaval...

La vieja adivina maquinó sin duda, con sus malas artes, contra el pobre pastor en la parranda; y en adelante la Leona tuvo compañía y hubo en el rancho quien pudiese labrar con más vigor que la vieja los sembradíos del cerro.

Pero el Serapio Guantay era zamarro como el venado arisco, obstinado como el toro, astuto como el puma. Tenía en los ojos manaos la pasividad y en el corazón y en el músculo dormida la fiereza ancestral de la raza...

Y como se alza la bestia herida, se alzó él a los cerros, para errar cantando por las cumbres la estrofa alegre, mirando siempre en el fondo el ranchito de la Leona:

Tengo mi chacrita,
tengo mi sandial,
tengo una morocha,
para carnaval...

La quebrada, casi seca en invierno, despliega en verano todo el lujo de su flora tropical. En días despejados el sol ardiente, blanco, violento, pone en las herbosas laderas ricos matices de fiesta.

Pero en horas de tormenta la quebrada se vuelve sombría y amenazante bajo las nubes plomizas que el huracán empuja y hace encallar en las cimas. El rayo parte las peñas como a golpes de hacha; las laderas empapadas se desbarrancan con estruendo en los cañadones; el viento retuerce y quiebra los frágiles alisos y las fornidas tipas; el obscuro cielo se confonda en lluvia, y el agua rápida, en loquecida, elástica, socava las peñas y arrea cauce abajo piedras enormes que son para el torrente ligeras como la arena para el embate de la ola.

Y en una de esas noches espantosas en que el fragor de la tormenta sacudía las montañas, el Serapio Guantay, frente a su puesto del Remate, se puso a forcejear con un monolito que vacilaba en su quicio, carcomido por el agua.

El indio volcó la piedra. La corriente, desbordada, cambió de madre. El aluvión tapó más abajo el rancho de la bruja. Y el sol ardiente y blanco del siguiente día iluminó con resplandores de fiesta el lujo tropical del paisaje solitario y desierto.

Han transcurrido muchos años. En el lugar donde se alzaba el rancho de la bruja hay una cruz. El puesto del Remate es una ruina. Y a veces, andando en noche tormentosa por el lugar, a la cárdena luz de un relámpago, el viajero ve un hombre que, de pie sobre una peña, alza los brazos como en una pavorosa imprecación de duelo.

Dicen algunos que no es más que un árbol seco, una rugosa queñoa; para muchos, es aún el genio trágico de una venganza, el fantasma inconsolable del pastor.

Como un león, tendido

Me senté sobre el césped viendo el brillo
del sol desparramado sobre el río,
que en sucesivas olas caminaba
sin que nunca llegara.
Y nada más que el río, siempre el río.
Y en el viento su ruido
y en mis ojos su brillo.
Puesta una mano abierta sobre el suelo
sostenía mi busto y sobre el hombro
como cansado se inclinaba el rostro;
a los pies mi sombrero...
En mi mano posóse una dorada
mariposa: temblábanle las alas.
La hierba clara y fina
cerca de mí un cordero remordía.
Miraba de su cuello gris la curva
graciosa e insegura;
su ojo de oro con la franja negra
lucía entre los tallos de la hierba.
Yo no pensaba en nada,
lejos del mundo estaba.
Sentía deslizarse por mis músculos
la sangre, como el ritmo de un susurro,
como el canto ligero y apagado
de la vaga alegría de estar sano...

ENRIQUE BANCHS

Setenta balcones y ninguna flor

Setenta balcones hay en esta casa,
setenta balcones y ninguna flor.
A sus habitantes, Señor, ¿qué les pasa?
¡Odian el perfume, odian el color?

* * *

¡La piedra desnuda de tristeza agobia,
¡dan una tristeza los negros balcones!
¿No hay en esta casa una niña novia?
¿No hay algún poeta bobo de ilusiones?

* * *

¿Ninguno desea ver tras los cristales
una diminuta copia de jardín?
¿En la piedra blanca trepar los rosales,
en los hierros negros abrirse un jazmín?

* * *

Si no aman las plantas, no amarán el ave
no sabrán de músicas, de rimas, de amor...
Nunca se oirá un beso, jamás se oirá un clave.
¡Setenta balcones y ninguna flor!

FERNANDEZ MORENO

LA SITUACION POLITICA DE RUSIA

STALIN Y LA OPOSICION DERECHISTA

Con fecha 10. de marzo, el corresponsal en Moscú del "Messager Socialiste", órgano del Partido obrero social demócrata de Rusia editado en París mandó a este diario el siguiente artículo:

"Nunca hasta ahora los ambientes comunistas manifestaron tanto interés por lo que pasa en el "centro"; jamás fueron tan persistentes los rumores referentes a las divergencias de puntos de vista y a la discordia en el seno del Buró político. No obstante el hecho de que las informaciones tocantes a los conflictos en el Buró político no son comunicados por los miembros del mismo más que a los camaradas más seguros, y muy "confidencialmente", circulan en los medios comunistas los rumores más diversos, y a veces más inverosímiles.

Las fuerzas de la "derecha."

Dejando a una lado las informaciones contradictorias, se puede reconstituir la situación en la forma siguiente: la "derecha" está muy débil dentro del "aparato" del partido. Su influencia es grande en los medios sindicalistas. Ella es la más fuerte en el "aparato" soviético. Los comisarios dos campesinos están con ella. En cambio, en los comisariados industriales la política de la industrialización intensa cuenta con partidarios, y allí dominan los stalinistas.

La táctica de la derecha consiste en agrupar sus fuerzas con miras a la conferencia del partido a efectuarse en marzo; mientras tanto, no manifiesta ninguna actividad y permanece quieta.

El papel de Zinoviev.

Pero entre los "izquierdistas" se encuentran elementos que a todo trance quieren impulsar la derecha a una ofensiva prematura. El más activo en ese sentido es Zinoviev, que de nuevo empieza a desempeñar un papel. Ya en el mes de agosto se le había ofrecido la dirección del diario "Izvestia", pero la rechazó para reservarse un cargo más importante.

En principio, Stalin está dispuesto a apoyar a Zinoviev, pero por razones de orden interno se cree obligado a bordear, a evitar si es posible las medidas de persecución abierta contra la "derecha", para "gastarla" por medio de maniobras internas del partido. Pero los amigos de Zinoviev no pierden la esperanza de obtener de Stalin que "hiera" a la derecha.

La actitud de Kamenev.

Kamenev es muy prudente, pero en realidad desempeña un papel cada día más importante en el Consejo Económico superior, y se le señala como el probable candidato para la presidencia de dicho consejo. Al parecer sería también candidato a la presidencia de la comisión eventual que iniciaría las negociaciones esperadas con los Estados Unidos.

Los jefes actuales de la oposición de la derecha no son Rykov y Kalinin, sino Bujarin y Tomsky.

Rykov y Kalinin no se atrevieron a asumir una actitud de oposición neta y enérgica, y habiendo logrado algunas concesiones a favor de los campesinos, estaban dispuestos a entrar en compromiso con Stalin. Este logró con bastante facilidad neutralizar valiéndose de la acción creciente de los trotskistas y de las manifestaciones antisovieticas habidas en el ejército rojo.

La rebelión de Tomski.

Es Tomski quien elevó últimamente una enérgica protesta contra la política de Stalin. La "salida" de Tomski refleja el creciente descontento de los obreros, cuyas condiciones de vida empeoraron considerablemente en los últimos tiempos. Se afirma que el discurso de Tomski en el Buró político fué muy vigoroso. Declaró en él que la política de Stalin impulsa directamente a los obreros a las huelgas, que el movimiento huelguista, una vez desencadenado, tomará grandes proporciones, que los militantes gremialistas no saben qué actitud asumir en el curso de los conflictos, siendo tanto más así cuanto que la autoridad de los dirigentes gremialistas está minada, no sólo por el trabajo clandestino de los trotskistas, sino también por los agentes de Stalin, que no teniendo nada de común con el movimiento gremial, se han "impuesto" desde arriba.

Tomski indicó claramente que no se debía poner en juego el porvenir del partido leninista a causa de la testarudez y la política personal de un hombre.

La disidencia de Bujarin.

En cuanto a Bujarin, ha entrado en "disidencia" antes que Tomski. Para él, la Rusia soviética está en vísperas de una catástrofe económica que no puede evitarse más que por un cambio radical y cuerdo de la política.

Habiendo perdido la esperanza de inducir a Stalin a cambiar de opinión, Bujarin se dirigió a Kamenev para proponerle, lo mismo que a Zinoviev, el unir sus fuerzas con miras a encauzar debidamente la política del partido. La eliminación de Stalin no estaba indicada explícitamente como meta de la unión propuesta, pero es lo que resultaba claramente de la conversación habida entre Bujarin y Kamenev. En caso de acuerdo, Bujarin proponía elaborar juntos un programa de acción.

Para sondar a Zinoviev, Kamenev confió al papel su conversación con Bujarin y transmitió el documento al primero. Pero gracias al servicio de observación organizado por Stalin en torno a sus adversarios, la carta cayó en su poder y la transmitió a la comisión central de control. (Ahora circula el rumor de que Zinoviev sería nombrado director de la "Pravda" en reemplazo de Bujarin. Si esto es exacto, el documento debe haber llegado a manos de Stalin por una vía más directa).

La "traición" de Bujarin.

Estalló entonces un tormidable escándalo. Bujarin — el teórico del partido, el director de la "Pravda", miembro del Buró político —, era sorprendido en flagrante delito de organización de un golpe de Estado en el seno del partido y del gobierno! Bujarin — el "querido jefe" del partido, el "niño mimado de la revolución", como lo había llamado Soltz, miembro de la comisión central de control —, había cometido un grave delito contra el partido!

La comisión central de control convocó a Bujarin. Este intentó primero justificarse alegando la necesidad de hallar una salida al callejón cerrado en que Stalin había lanzado al partido. Pero no tardó en verse desalojado de esa posición por los acusadores stalinistas, y ya no pudo defenderse contra la acusación de haber cometido el acto más grave de indisciplina.

La renuncia de Bujarin.

La atmósfera era tan borrascosa en la audiencia, que Bujarin no pudo dominar sus nervios — como lo había hecho cuando la insurrección de los socialistas revolucionarios de izquierda, en 1918 —; tuvo una crisis histérica y se puso a sollozar. Parece ser que en ese momento, la mayoría de la comisión central de control se dió cuenta de la disgregación definitiva del partido. Por lo mismo, no se tomó ninguna resolución sobre el caso de Bujarin. Este ofreció su renuncia de director de la "Pravda" y de la presidencia de la Internacional comunista.

Se pide el alejamiento de Stalin.

Los conflictos con Tomski y con Bujarin produjeron una gran impresión sobre los miembros del comité central. Se generalizó entre éstos el descontento hacia la política de Stalin. Se afirma que un grupo influyente (inclusive Tomski, Bujarin, Rykov), dirigió al Buró político y al comité central una carta pidiendo que se examine si Stalin está a la altura de la tarea que incumbe actualmente al secretario general del partido bolchevique. En esa carta, los firmantes recuerdan que Lenin había puesto al partido en guardia contra Stalin, diciendo que mataría al partido. Insisten sobre la necesidad de cambiar la política económica en el siguiente sentido: disminución de los créditos destinados a la industrialización y a la socialización de la agricul-

ZINOVIEV

tura, concesión de amplias facilidades a los campesinos.

La actitud de Rykov.

Según noticias, Rykov, cuya autoridad aumenta de algún tiempo a esta parte, no habría firmado la mencionada carta, pero la habría apoyado en el momento de la discusión ante el Buró político. Los zinovievistas insinúan que Rykov no la ha firmado de acuerdo con los autores de la misma, para tener las manos libres en la defensa de la política preconizada por ese documento.

Stalin no es apoyado más que por Molotov y Yaroslavski. Todos estos acontecimientos crearon entre los comunistas una gran depresión moral. Los comunistas más encumbrados, que habitan el Kremlin y las Casas del partido, encaran seriamente la hipótesis de que uno de los grupos intente la detención por la fuerza de sus adversarios alguna noche. Cada día se había más de la posibilidad de una revolución palaciega.

La situación es muy tirante.

Este estado de ánimo de los comunistas se difunde fuera de su propio ambiente. La situación es también considerada como muy crítica por observadores imparciales. Se me ha dicho que periodistas extranjeros radicados en Moscú consideran que un golpe de Estado es posible en breve plazo.

Creo que todavía no hemos llegado a eso. Pero la situación es muy tirante. La crisis económica se agrava, y en el gobierno es la debacle. Nadie sabe qué política seguir, qué actitud asumir, porque no se sabe qué ideas serán calificadas mañana de "desviación" o de "contrarrevolución".

El "aparato" del Estado no vive más que por la fuerza de inercia.

Un documento histórico

En Bélgica ha sido hallada una carta de Buonarroti a la convención de la re volución francesa

Un corresponsal de "Le Populaire" en Bruselas escribe a este diario con fecha 2 de marzo:

"En este período de violencia y de dictaduras, en que Bélgica y Francia acogen a los refugiados políticos del mundo entero, los investigadores se ocupan de los proscriptos del siglo XIX, al que nuestro suelo fué hospitalario.

Así es cómo P. E. Janson, después de haber exhumado el expediente Víctor Hugo de los archivos de la Seguridad general, hizo donación al gobierno francés de las piezas referentes a la entrada clandestina del poeta en Bélgica en 1852. Dentro de pocos días se publicará todo el expediente referente a Verlaine y a Baudelaire.

Por mi parte tuve la suerte de descubrir una admirable carta autógrafa de Filippo Buonarroti, el célebre discípulo de Babeuf.

Es conocida, sobre todo en los medios socialistas, la figura de este extraño aventurero, sociólogo, revolucionario, conspirador, amigo de Bonaparte y de la libertad, naturalizado francés por la Convención, luego condenado, encarcelado, refugiado en Suiza hasta 1823 y en Bélgica desde esta fecha hasta 1836.

Durante todo el período que estuvo en Bruselas, Buonarroti frecuentó asiduamente los medios avanzados, y su influencia se ejerció sobre toda una serie de hombres eminentes que debían desempeñar un papel en la revolución de 1830 y en la vida política belga.

Buonarroti había nacido en Florencia el 2 de noviembre de 1761. Desterrado por el gran duque de Toscana a consecuencia de sus opiniones jacobinas, fué a Córcega. La revolución francesa halló en él un apasionado defensor, un agitador eficaz, y los vínculos que había conservado con su país de origen le permitieron organizar en Florencia movimientos insurreccionales.

He aquí el texto de la carta mencionada. Está fechada en la forma siguiente: "En Córcega, el 17 de diciembre de 1792, año primero de la República francesa". El texto es el que sigue:

"Ciudadanos representantes del pueblo!

Salgo para la Cerdeña; con la espada en una mano y la declaración de los derechos en la otra, derribaré a los poderosos, iluminaré a los desvalidos.

En Toscana vi la luz del día; Francia es mi patria; mi vida es un luchar continuo por la libertad. Los diputados de Córcega saben quien soy.

Pido al cielo la elocuencia de la verdad; pido a la Convención nacional socorros y protección para una esposa y niños queridos en caso de que mi vida fuese necesaria para el triunfo de la libertad universal.

Que Europa sea libre, y yo moriré contento.

(s) Buonarroti, actualmente comisario nacional del distrito de Córcega. Enviado a Cerdeña en calidad de apóstol de la libertad por la sociedad Amigos del pueblo de Córcega".

La dirección dice: "A los ciudadanos componentes de la Convención nacional, en París; y lleva un sello postal: "19-Ajaccio".

El inflado mensaje del joven revolucionario llegó a sus destinatarios, como lo atestigua la visación de la comisión de peticiones con fecha 21 de enero de 1793. La Convención invitó a Buonarrotti a venir a París, y ya es sabido que el 27 de mayo de 1793 le fué concedida la nacionalidad francesa.

Luego vino el terror, en el que Buonarroti tomó parte, la Conspiración de los iguales, y la vida errante de los desterrados".

LAS JUVENTUDES SOCIALISTAS EN LA VIENA ROJA

Vista de la entrada principal al Parlamento austriaco

Viena es actualmente una ciudad que atrae la atención del mundo, por numerosas causas. De residencia de la dinastía más altanera y rancia y de la corte y la nobleza más intransigentes, se ha transformado, por obra de la revolución producida después del desastre militar, en una capital "roja". A los antiguos palacios reales, que subsisten, naturalmente, pero destinados a otros fines, la primera ciudad de Austria ha agregado grandiosos palacios para vivienda obrera. Esto, y otras innumerables obras, como ser las instituciones especiales para el cuidado de los niños, se debe al tesonero esfuerzo de la municipalidad socialista. Viena es incuestionablemente un ejemplo que se ofrece al mundo como lo que debe y puede hacer una administración socialista en una gran ciudad.

Quizás hayan influído estos antecedentes para hacer de Viena este año el punto de reunión de las juventudes socialistas europeos. La importancia de esta concentración resalta del hecho de que en la última reunión similar de Amsterdam, concurrieron alrededor de 5000 jóvenes, y en la reunión de Viena llegaron a unos 35.000. De Alemania solamente debían concurrir a esa hermosa manifestación juvenil 5000 jóvenes de ambos sexos.

Además del sentimiento de fraternidad que ha de despertar en los componentes de las juventudes de países de índoles y hablas de las más diversas, el espectáculo del proletariado de esa gran ciudad, que supo darse un gobierno local que responde a sus aspiraciones y a sus necesidades debió impresionarla beneficiosamente. La juventud internacional, huésped de la Viena roja no habrá podido admirar en vano los soberbios edificios en que se alberga la población obrera, los magníficos establecimientos de baños, los jardines infantiles, los hogares de niños desvalidos.

Y cada joven habrá llevado a su país la impresión perdurable de ese país pequeño, de población reducida, pero donde hay un Partido Socialista con 400.000 miembros, al que se debe la obra, única hasta ahora, de la municipalidad socialista de Viena.

Uno de los hermosos edificios de viviendas colectivas, que lleva el nombre de Bebel.

Este magnífico establecimiento de baños, destinado a la clase obrera de la capital de Austria, es un ejemplo de las realizaciones de la municipalidad socialista de esa ciudad.

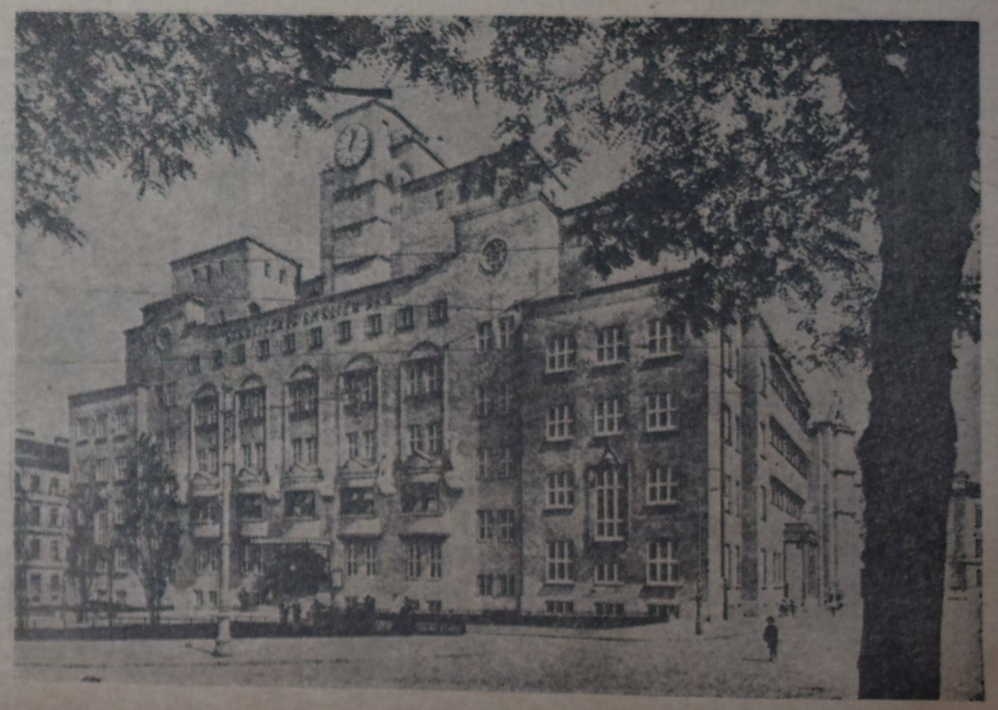

RADIOTELEFONIA

Programa para hoy

De 8 a 10

LR3, LR4 y LR4—Boletín informativo del día.

De 10 a 17

LR3—(A las 12): Discos.
LR4—Música y cantos clásicos (hasta las 11).
LR4—(A las 2.30): Discos; música y cantos alemanes; tangos; dúo nacional; discos.
LR3—(A las 11.30): Cantos criollos; piano; recitales.
LR5—(A las 12): Música y cantos catalanes.
LR4—Tercer concierto sinfónico coro el teatro Nuevo.
LR3—Música y cantos clásicos y populares.
LR3—No transmite.
LR5—Tangos; programa alemán; orquesta.
LR3—Noticioso en inglés y castellano.
LR3—Discos: clásica; estilos; tangos.
LR4—Orquesta clásica; soprano Sagasso y tenor Di Lorenzo; canciones por Amelia Diana; dúo Fidotto-Argüello.

De 17 a 19

LR3—(A las 18): Discos.
LR4—Clásica; canto; piano y violín (hasta las 19.30).
LR4—Discos.
LR3—(A las 19): Bailables.
LR5—Música y cantos nacionales.
LR4—Cuentos; discos.
LR3—A las 17.30): Típica y canto; dúo Magaldi-Noda; tenor; violín.
LR7—Música y cantos internacionales.
LR4—(A las 17.30): Discos; canto; recitados.
LR3—No trasmite.
LR7—Discos; canto y guitarra.
LR4—Dúo Magaldi-Noda; típica Olivera-Pocholo; tenor Somali y violinista Cogorno.

De 19 a 21

LR3—Orquesta.
LR7—(Ver de 17 a 19).
LR4—(A las 20): Tangos; dúo nacional.
LR3—Discos.
LR4—Orquesta; noticioso.
LR3—Comedia "Chinita", en un acto; cantos y música popular; clásica; guitarra.
LR3—(Ver de 17 a 19).
LR5—Música; cantos; recitados.
LR1—(A las 20): Canto y guitarra.
LR7—Discos; noticioso.
LR4—Noticioso, desde las 19.30.
LR4—Dúo Pelala-Italo; orquesta clásica.

De 21 a 24

LR3—(A las 21.30): Orquesta.
LR2—Música y cantos clásicos y populares.
LR4—Música; cantos; monólogos.
LR5—Cantos españoles; bailables.
LR3—Tangos; cantos y guitarra.
LR4—Piano clásico; orquesta.
LR1—Música; cantos; solistas.
LR3—Jazz y cancionista.
LR5—Orquesta; canciones; discos; soprano; cello.
LR1—Clásico: tenor; típica; guitarra; soprano rusa.
LR7—Música y cantos.
LR5—Cancionista Quiroga; típica Olivera-Pocholo; rondalla; Carmen Mir; bailables por Mujica.

LAS ONDAS

LR1,	Bs. Aires,	250,0	LS3,	„ „	234,0
LR2,	„ „	344,8	LS4,	„ „	279,4
LR3,	„ „	315,8	LS5,	„ „	280,0
LR4,	„ „	302	LS6,	„ „	210,0
LR5,	„ „	361,8	LS7,	„ „	222,0
LR6,	„ „	320,0	LS8,	„ „	343,8
LR7,	„ „	400	LT2,	La Plata,	428,6
LR8,	„ „	261,8	LT3,	Rosario,	275,4
LR9,	„ „	291,3	PCJ,	Holanda,	31,28
LS1,	„ „	428,0	2XAD	(E. U.)	19,56
LS2,	„ „	252,0	2XAF	(E. U.)	31,48

MARITIMAS

Vapores correos

A ENTRAR

15 — Alemán Vigo, Delfino y Cía., procedente de Hamburgo y escalas, con fechas hasta el 15 de marzo.
15 — Italiano Conte Verde, Delfino y Cía., procedente de Génova y escalas, con fechas hasta el 29 de marzo.
15 — Inglés Highland Rover, Nelson Line, de Londres, correo de Gran Bretaña y Canarias, con fechas hasta el 21 de marzo.
15 — Alemán Holm, Hugo Stinnes, procedente de Hamburgo y escalas, con fechas hasta el 26 de marzo.
17 — Alemán Sierra Morena, E. Arnold, de Bremen y escalas, con fechas hasta el 23 de marzo.
29 — Inglés Andalucía, Blue Star Line, de Londres, escalas, con fechas hasta el 31 de marzo.
29 — Inglés Upwey Grange, Houlder Bros, procedente de Londres y escalas, con fechas hasta el 31 de marzo.

A SALIR

15 — Español Cabo Palos, destino Génova, correo para Brasil y Europa, con cierre a las 12.30 y alcance hasta las 19.
15 — Inglés Vandyck, destino N. York, correo para Brasil, Japón, Centro y Norte América, con cierre a las 12.30 y alcance hasta las 29.
16 — Holandés Gelria, destino Amsterdam y escalas, correo para Brasil y Europa, con cierre a las 7.30 y alcance en el puerto a las 9.45 horas.
16 — Francés Florida, destino Marsella, correo para Brasil y Europa, con cierre a las 7.30 y alcance hasta las 9.45, en el puerto.
16 — Inglés Almanzora, Mala Real Inglesa, destino Southampton, correo para Brasil y Europa, con cierre a las 20 y alcance hasta las 23.
16 — Italiano Conte Verde, Delfino y Cía., destino Génova, correo para Brasil y Europa, con cierre a las 20 y alcance hasta las 23.
17 — Alemán Weser, E. Arnold, destino Bremen, correo para Brasil y Europa, con cierre a las 12.30 y alcance hasta las 19.
18 — Italiano Martha Wáshington línea Cosulich. A las 10, para Santos, Río de Janeiro, Las Palmas, Nápoles, Espalato y Trieste en 4 de mayo. Cierre postal a las 9.30, sin alcance.

VAPORES FLUVIALES

Esperados hoy

De Montevideo el Ciudad de Buenos Aires.
Para el Salto y escalas el Paraná, a las 8.30 horas.
Para Asunción y escalas el Wáshington, a las 10.
Para Montevideo el Ciudad de Buenos Aires, a las 22.

CORREO AÉRO-MARITIMO PARA MONTEVIDEO, BRASIL, AFRICA Y EUROPA

Alcance de vapores en puertos del Brasil

Salida de aviones de General Pacheco (Buenos Aires) los días 29 y 27 de abril.
Alcanzan en Río de Janeiro al día siguiente a los vapores salidos de ésta.
Franqueo por gramo, 5 centavos para Brasil y alcances, y 18 para Europa, además del franqueo ordinario, con la leyenda bien visible: "Vía aérea". Última hora: el día anterior, simples, a las 20; certificadas, a las 19 en el correo central.

Venta de objetos varios

Familia vende por viaje Comedor y dormitorio modernos; Piano alemán, una Ortofónica 3 cuerpos, y una Radio de pie, todo barato. Rivadavia 2010. v. 17|4.

Tintorería MARTINEZ

Limpiar y planchar 1 traje $ 4
„ „ Teñir 1 „ „ 7
SE DA VUELTA A TRAJES Y SOBRETODOS
VICTORIA 942
U. T. 38 MAYO 4778

Los precios

CAMBIOS

Ayer se cotizaron los cambios de moneda extranjera a los siguientes equivalentes en moneda nacional:

100	dólares	237,27
1	libra esterlina	11,51
100	belgas	32,98
100	liras	12,40
100	francos suizos	45,73
100	francos	9,27
100	reichsmarks	56,25
100	pesetas	35,51
100	florines	95,10
100	pesos chilenos	28,50
100	pesos uruguayos	217,16
100	mil reis (Brasil)	26,34

VALOR DE LAS MONEDAS EXTRANJERAS

Al clausurar ayer sus operaciones, el Banco de la Nación vendía y compraba a los siguientes precios:

	Compra (En $ m|n.)	Venta
Alemania, 100 reichsmarks	56,70	57,25
Austria, 100 chelines	33,25	33,50
Bélgica, 100 francos	6,69	6,95
Bolivia, 100 pesos	82,50	83,50
Brasil, 100.000 reis	27,25	27,50
Canadá, 100 dólares	224,80	230,—
Checoeslovaquia, 100 coron.	7,10	7,25
Chile, 100 pesos	27,10	28,60
Dinamarca, 100 coronas	42,20	42,90
España, 100 pesetas	97,75	98,75
Estados Unidos, 100 dólares	242,50	245,—
Finlandia, 100 francos	5,40	5,60
Francia, 100 francos	9,40	9,60
Holanda, 100 guilders	94,50	95,40
Inglaterra, 1 libra esterlina	11,65	11,75
Japón, 100 yens	107,—	109,—
Noruega, 100 coronas	62,10	62,70
Paraguay, 100 pesos	5,15	5,30
Perú, 1 libra	9,10	9,20
Polonia, 100 zlotys	25,50	25,75
Portugal, 100 escudos	10,62	10,90
Rumania, 100 leis	1,38	1,40
Suecia, 100 coronas	62,50	62,90
Suiza, 100 coronas	45,22	45,60
Uruguay, 100 pesos	236,50	237,70
Yugoeslavia, 100 dinares	4,—	4,20

CAJA DE CONVERSION

Ley 2871: en caja, pesos oro sellado 455.408.015.586.
Circulación: 1.110.918.159.29 pesos moneda nacional.
Circulación general: 1.463.036.447.72 pesos moneda nacional.

MERCADO DE CEREALES

Precios extremos registrados ayer

Trigo, de $ 8 a 9.90; maíz, de 7.80 a 9.50; lino, de 16.50 a 15; avena, de 7.40 a 8; s. de nabo, de 14 a 15.40; cebada, a 9; s. de alfalfa, de 4 a 4.50; triguillo, de 6.50 a 6.60; centeno, de 8 a 8.50; alpiste, de 20 a 20.50; girasol, a 19.40.

CAMARA GREMIAL DE CEREALES

Cotizaciones oficiales

Trigo — Barleta, base 80 kilos, a pesos 9.80; id. tipo Buenos Aires, pan, base 78 kilos, a 9.25; id. Bahía Blanca, pan, base 80 kilos, a 9.60.
Avena nueva — Dársena, base 47 kilos, a 7.35; id. Bahía Blanca, base 47 kilos, a 7.25.
Maíz — Amarillo viejo, a 7.40; id. nuevo, a 8.12 1/2.
Lino — 4 ojo cuerpos extraños, a 15.45.

CAMARA GREMIAL DE MOLINEROS

Precios oficiales de las harinas y subproductos del trigo.

Harina nueva 000, por diez kilos, a pesos 1.80; id. 00, a 1.40; id. 0, a 1.24; id. especial, a 1.27; id. segunda, a 0.82; id. especial exportación, a 1.20.
Rebasillo, por cien kilos, a 7.05; afrecho, a 6; afrechillo, a 6.05.

BOLSA DE ROSARIO

Precios oficiales registrados ayer en esta Bolsa:

Trigo — Número 1, base 80 kilos, a $ 9.65; id. número 2, base 80 kilos, a 9.30.
Lino — 4 ojo, a 15.40.
Maíz — Amarillo, a 7.80.

MERCADOS DE HACIENDA

Liniers (vacunos)

Clasificaciones y precios por kilo en peso vivo — Novillos esp. chilled beef, de frigorífico, de $ 0.292 a 0.30; id. gordos para continente 1/4, a 0.242; id. generales para consumo, a 0.27; novillitos esp. y excep. id., de 0.27 a 0.278; id. gordos id., de 0.245 a 0.26; id. generales id., de 0.22 a 0.23; vacas gordas y especiales id., de 0.25 a 0.26; id. pesadas de grasa id., de 0.23 a 0.235; id. gordas de saladero, de 0.21 a 0.22; id. flacas y de conserva, de 0.17 a 0.19; vaquillonas especiales consumo, de 0.27 a 0.28; id. gordas id., de 0.245 a 0.26; terneros especiales id., de 0.28 a 0.295; id. gordos id., de 0.25 a 0.27; id. generales id., de 0.22 a 0.24; mamones gordos especiales id., a 0.28; id. generales id., de 0.25 a 0.28.

Liniers (porcinos)

Clasificaciones y precios corrientes por kilo en peso vivo — Capones especiales, de 120 a 130 kilos, de $ 0.44 a 0.47; id. mestizos de 90 a 110, de 0.41 a 0.43; lechones de 90 a 110, de 0.41 a 0.43; lechones de 70 a 80, de 0.38 a 0.39; id. livianos, de 0.35 a 0.37; id. de 60 a 70, de 0.32 a 0.34; id. de 50 a 60, de 0.29 a 0.31; id. de 40 a 50, de 0.26 a 0.28; id. de 30 a 40, de 0.23 a 0.25; id. de 20 a 30, de 0.20 a 0.22; id. de 15 a 20, de 0.17 a 0.19; id. de 10 a 15, de 0.14 a 0.16; id. de 7 a 10, de 0.12 a 0.13; id. de 5 a 7, de 0.10 a 0.11; id. de 3 a 5, de 0.08 a 0.09; id. de 1 a 3, de 0.06 a 0.07; id. de 1 a 2, de 0.05 a 0.06; id. de 1 a 2, de 0.05 a 0.06; id. de 1 a 2, de 0.05 a 0.06

Teléfono: Redac.: U. T. 47, Cuyo 7521
" Adm.: " " 47, Cuyo 7304

LA VANGUARDIA

REDACCION Y ADMINISTRACION
Casa del Pueblo: Rivadavia 2150

DIARIO DE LA MAÑANA

BUENOS AIRES, DOMINGO 14 DE ABRIL DE 1929

AÑO XXXVI — NUMERO 7869

El avance de los federales hacia Sonora ha provocado un intenso desbande en las filas rebeldes habiendo desertado el general Manzo

Se han dado a la fuga además, los revolucionarios Gilberto Valenzuela, Villarreal y general Topete, internándose en el territorio de los Estados Unidos, cuya protección han pedido. - Serán considerados como prófugos políticos

LOS FEDERALES CONTINUAN AVANZANDO SOBRE SONORA

MEXICO, 13. — El avance de los federales hacia Sonora ha provocado la huida de uno de los principales jefes rebeldes, el general Manzo, quien con Aguirre, que después fué ejecutado, fué uno de los primeros en sublevarse contra el gobierno.

El general Manzo, en compañía de otros oficiales revolucionarios, cruzó anoche la frontera por Nogales, y las informaciones que se reciben en el palacio de Chapultepec indican que otros jefes de la revolución se preparan para huir a Estados Unidos.

Entretanto el general Calles está firmemente resuelto a llevar a un rápido fin su campaña, castigando a cuanto rebelde sea capturado, y ha enviado detalladas instrucciones al general Gonzáles referente a la defensa de Naco la cual es amenazada con un nuevo ataque de los rebeldes.

El generalísimo federal, cuyos esfuerzos para aniquilar el movimiento subversivo han sido incansables desde hace dos mese, simultáneamente ha trasladado su base a Culiacán, Sinaloa, y se prepara para dar lo que se cree será el golpe de muerte a la revolución, atacando a los rebeldes que se hallan acampados en algún lugar al norte de Culiacán, en las vecindades de San Blas.

LOS PROFUGOS REBELDES BUSCAN PROTECCION EN ESTADOS UNIDOS

EL PASO, 13 — Los generales rebeldes Antonio Villarreal, ex candidato presidencial de México y uno de los primeros que se unió al movimiento revolucionario, y Raúl Madero, hermano de Francisco, llegaron ayer a esta ciudad, técnicamente bajo orden de arresto, desde el momento en que cruzaron la frontera, internándose en Estados Unidos, cerca del fuerte Stockton.

Los prófugos pedirán a las autoridades de que se les permita permanecer en Estados Unidos.

TAMBIEN HUYO VALENZUELA

NOGALES (Arizona), 13 — Se informa que Gilberto Valenzuela, candidato a la presidencia de México y ardiente revolucionario, entró anoche en territorio de Estados Unidos.

Hasta este momento se carece de detalles sobre el motivo de su salida del territorio mexicano.

MANZO SE ENTREGO A LAS AUTORIDADES DE LA UNION

NOGALES (Arizona), 13 — Al entregarse anoche a las autoridades de la inmigración de Estados Unidos, el general Manzo, que fué el segundo jefe de los revolucionarios mexicanos, circuló la noticia a lo largo de la frontera que el movimiento rebelde estaba disgregándose en Sonora, que es la única región donde podían presentar resistencia.

AUMENTARIA LA DESERCION EN LAS FILAS REBELDES

NOGALES (Arizona), 13 — La deserción de los generales Manzo y Topete, que han abandonado el campo revolucionario, ha impresionado desastrosamente en los círculos revolucionarios, conforme cunde la noticia.

Las autoridades estadounidenses declaran que Topete y Manzo, han sido internados como refugiados políticos.

Los jefes rebeldes, prescindiendo del generalísimo Escobar, están conferenciando en esta ciudad, no sabiéndose el resultado de esta entrevista, pero se cree que aumentará la deserción de altos jefes insurgentes.

SE IGNORA EL PARADERO DEL GENERAL ESCOBAR

NOGALES (Arizona), 13. — Se ignora a punto fijo dónde se halla el comandante en jefe de los rebeldes general Escobar, aunque se informa que se ha dirigido a Hermosillo.

Fausto Topete y el candidato presidencial Gilberto Valenzuela también han desaparecido.

Se dice que las noticias sobre las victorias que han obtenido las tropas federales han tenido un efecto desmoralizador sobre los rebeldes.

NOGALES (Arizona), 13. — El general rebelde mexicano Manzo con su estado mayor, compuesto de quince oficiales, cruzó la frontera internacional, entrando al Estado de Arizona, después de que circularon rumores que había sido destituído de su comando y que era amenazado con ser juzgado por una corte marcial, en vista de la supuesta simpatía que tendría por el gobierno mexicano desde el momento en que no logró apoderarse de Mazatlán.

Se autorizó al general Manzo a pasar la noche en la casa que había indicado, y se supo que estuvo conferenciando con algunos abogados. Tanto él como el general Benito Bernal, el jefe de su estado mayor, recibieron instrucciones de presentarse hoy ante los inspectores estadounidenses de inmigración con el fin de que se decida si tienen derecho de permanecer en los Estados Unidos.

EN OTRA ESCARAMUZA LOS FEDERALES DERROTARON A LOS REBELDES

NACO (Sonora), 13. — La caballería federal de Naco, a las órdenes del coronel Flores, sorprendió a un fuerte partida de tropas rebeldes, capturando a 47 hombres con sus equipos completos de caballos y armamentos.

Los federales se apoderaron de 47 caballos y otros tantos fusiles, de 2.300 cartuchos y 79 cananas

En el combate librado, los federales tuvieron un muerto y cuatro heridos y ocho caballos muertos y dos heridos.

NACO (Sonora), 13. — Las autoridades rebeldes han destinado tres de las más grandes locomotoras de ferrocarril que existen en las líneas mexicanas, para el transporte del ejército del general Escobar, desde cerca de Aguaprieta a Guaymas, Estado de Sonora, donde el general Escobar piensa detenerse para hacer frente al avance de los federales, mientras espera que se le agregue otra parte de sus tropas para, todos juntos, intentar un nuevo ataque contra la ciudad de Naco.

NOGALES (Arizona), 13 — Simultáneamente con las informaciones anunciando la deserción del general Manzo de las filas rebeldes, otros despachos indican que los soldados de este, sin jefe, se retiran desordenadamente de Mazatlán, mientras que un segundo ejército rebelde ha sido copado por dos fuerzas federales al sud de Naco, y un tercer ejército a las órdenes del general Escobar está también en retirada cerca de Aguaprieta, estado de Sonora.

CALLES AVANZA HACIA SONORA

MEXICO, 13 — El gobierno ha anunciado que recibió un despacho del general Calles, en el que le anuncia que sigue avanzando hacia Sonora, y que los rebeldes continúan retirándose.

Otra comunicación del general Almazán expresa que marcha en la misma dirección que el general Calles.

Cuando ambas columnas se reúnan sumarán unos 25.000 hombres, contra un máximo de 7.000 que podrán presentar los rebeldes.

Muchos creen que los insurgentes no esperan el ataque federal, pues se van en disgregación completa.

La huida de los generales Bernal y Manzo, agravada con la del candidato presidencial señor Gilberto Valenzuela, que también se internó ayer en los Estados Unidos, entrando por la ciudad de Juárez, a la media noche, han provocado un verdadero estupor.

Se anuncia que Valenzuela seguirá a la ciudad de Los Angeles, y que lleva una gran cantidad de dinero.

MEXICO, 13 — El general Calles, por intermedio de la presidencia ha instruído al general Gonzáles respecto a la defensa de Naco, ordenándole que limpie el terreno circundante de todos los obstáculos a la visibilidad, como ser los árboles y que coloque cables electrizados frente a las trincheras.

También notificó a la presidencia que el cónsul mexicano en Naco debiera notificar a las autoridades de los Estados Unidos del próximo ataque, y con el fin de que los rebeldes no violen la frontera, tal como aconteció el año 1915, cuando Calles personalmente dirigió la defensa de Naco en las mismas trincheras que actualmente se utilizan.

LOS FEDERALES HAN COMPRADO 100 AMETRALLADORAS

MEXICO, 13. — El general Calles ha pedido la entrega de 100 ametralladoras estadounidenses para los federales que defienden a la ciudad de Naco, pues cree que los insurgentes la atacarán nuevamente.

FUERON ARRESTADAS VARIAS MUJERES

MEXICO, 13. — La señora Concepción Díez de Bonilla, presidenta general del Ejército pro defensa de la mujer, y la señora María Solano Ituarte, presidenta de la institución en la localidad cercana de Tacubaya, han sido arrestadas por orden del jefe federal del servicio secreto, por sospecharse que son ellas las dirigentes de la campaña emprendida para juntar fondos con el fin de comprar armamentos para los "cristeros".

La detención fué el resultado de los testimonios presentados por otras nueve mujeres que fueron detenidas en el cuartel general de la mencionada sociedad, al ser allanado el jueves, y que después fueron puestas en libertad.

Los agentes federales que allanaron el local aseguran que hallaron panfletos sediciosos y fotografías de Toral, el asesino de Obregón, las cuales eran ofrecidas en venta con el fin de juntar fondos para comprar armamentos.

GLOSARIO DEL TELEGRAFO

TROTZKI NO PODRA RESIDIR EN ALEMANIA

HACE algunas semanas, las agencias telegráficas informaron que Trotzki se había dirigido al gobierno alemán pidiendo autorización para residir en dicho país, donde pensaba someterse a un tratamiento médico.

La contestación a ese pedido, que ya tardaba en producirse, acaba de ser dada a la publicidad y dice así:

"El gabinete ha considerado la cuestión de la entrada de Trotzki en territorio alemán. Después de un atento examen de las circunstancias, el gabinete decidió no hacer lugar al pedido de Trotzki".

Digámoslo en seguida: el laconismo de la respuesta va parejo con su falta de humanidad.

¿Qué objeciones serias podían oponerse a que Trotzki resida en Alemania? Su carácter de enfermo, necesitado de cuidados y de reposo, excluye desde luego la probabilidad de que piense dedicarse a promover agitaciones que el gabinete alemán, en las condiciones actuales del país, puede juzgar, con razón o sin ella, peligrosas y comprometedoras para la seguridad interna.

Pero, aún colocándonos en el caso de la hipótesis contraria, el gobierno alemán siempre tendría en su mano el medio infalible para llamar a Trotzki a la realidad, e impedirle las actividades que juzgara inconvenientes.

Al decir esto encaramos el problema del punto de vista del gobierno alemán que no es naturalmente, ni puede ser, el nuestro. Nunca hemos creído que la propaganda pacífica de las ideas, cualesquiera que ellas sean, pueda constituir una amenaza.

Si en Alemania hay condiciones para el desarrollo del bolcheviquismo —lo que no creemos—ese desarrollo no se evitará, evidentemente, impidiendo a Trotzki residir allí.

Y es doloroso y mortificante que el gabinete alemán haya incurrido en un acto de descortesía y de crueldad inútil, ensañándose con un hombre a quien los sufrimientos soportados y méritos indiscutibles hacen acreedor al respeto de amigos y adversarios.

Raid interamericano en automóvil

JOSE MARIO BARONE, SALIO DE RIO DE JANEIRO HACE POCO MAS DE DOS AÑOS, EN UN AUTOMóvil, dispuesto a efectuar un brillante raid panamericano. Visitó Montevideo, Buenos Aires, La Paz, Lima y Quito; atravesó el canal de Panamá, marchando sobre el puente del ferrocarril y después de cruzar el territorio mexicano, se internó en la Unión, llegando hace pocos meses a Nueva York. La gran travesía fué dura para el raidista, que sufrió penurias sin cuento. En el viaje, tres mecánicos que lo acompañaron sucesivamente en las distintas etapas, murieron a causa de los accidentes sufridos. El temple del "globe-trotter de automóvil" pudo más que la adversidad y conquistó la gloria de ser el primer deportista que cumple semejante hazaña

Los soviets promulgaron otro decreto de carácter antirreligioso

LONDRES, 13 — El corresponsal del "Daily News" en Moscú, comunica que en breve será promulgado por las autoridades soviéticas un nuevo decreto de carácter antirreligioso.

El propósito del próximo decreto es impedir a todas las iglesias cristianas el apostolado por el bienestar local de modo que no se permitirá a sus ministros, diáconos o jefes eclesiásticos la predicación ni el suministro de los sacramentos, ambulancia, cuando el rebaño religioso está muy separado y sea tan pobre que no pueda mantener pastores permanentes en sus lugares.

La prensa española no discutirá la reforma de la enseñanza

UNA NOTA OFICIOSA DEL GOBIERNO PROHIBE LA PUBLICIDAD

MADRID, 13 — El gobierno ha dado a la publicidad una nota oficiosa prohibiendo a los periódicos discutir el artículo 53 del decreto de reforma de la enseñanza superior en cuya nota hace una comparación entre las escuelas creadas durante los diez años anteriores a la implantación del directorio, que fueron, dice 238, mientras que las creadas por el directorio han sido 1905.

Esto — agrega la nota —, debiando recordar los representantes de la cultura y que muchos lo recuerdan lo demuestra que únicamente firmaron la reciente protesta 132 catedráticos de los 507 que integran el escalafón.

MADRID, 13 —El gobierno ha ordenado que sea restringida la discusión que los diarios están haciendo del artículo 53 del decreto reformando la enseñanza superior.

Dicho artículo, como se recordará, es el que ha motivado los incidentes universitarios que son del dominio público y que tuvieron como consecuencia la clausura por año y medio de la Universidad Central y suspensión de las clases a raíz de las algaradas estudiantiles que determinaron la intervención de la Universidad por la fuerza pública.

Hasta ahora los diarios habían estado discutiendo la procedencia de dicho artículo desde el punto de vista del fuero universitario, sin que la autoridad gubernativa tubiese intervenido.

Encalló el vapor italiano Bizerte, salvándose la tripulación

BIZERTA, 13 — En Ile-Aux-Chines, encalló el vapor italiano Bizerte, quedando en tal estado que se le considera perdido.

La tripulación se ha salvado y marchó a Italia.

Cien millones de marcos oro serán exigidos a Alemania

En los círculos berlineses ha decepcionado el acuerdo de los acreedores

PARIS, 13 — El doctor Schacht, el principal delegado alemán a la conferencia de reparaciones, escuchó hoy impasible la decisión de los aliados respecto al número de millares de dólares que Alemania deberá pagar en concepto de reparaciones.

El número de pagos y la forma en que se harían, serán datos que se harán conocer el lunes, siempre que los expertos se adhieran a la decisión de hoy de publicar toda la proposición aliada, con el fin de terminar con las suposiciones de los diarios.

Los diarios explican que la imposibilidad del doctor Schacht se debe al hecho de que la suma a pagar es mucho menor que los treinta y tres mil millones de dólares que le habían sido impuestos por la comisión de reparaciones.

PARIS, 13 — Los peritos aliados que ayer se pusieron de acuerdo para dar una cifra definitiva de lo que se va a solicitar a Alemania en calidad de reparaciones, presentaron hoy su vasto plan.

Los pagos ascendentes del vasto plan que tanto tiempo ha llevado para su realización, será discutido el lunes en una sesión plenaria.

Los peritos dicen que las cifras publicadas por los diarios ayer de lo que los aliados exigirán a Alemania, son incorrectas.

BERLIN, 13 — Los círculos oficiales y los diarios declaran que las cifras publicadas en París sobre el acuerdo son completamente inaceptables.

Estas cifras son 1700 millones de marcos en los primeros años, hasta llegar a los 2400, durante un período de 58 años.

En caso de que los aliados no reduzcan estas cifras, bajándolas muy considerablemente, se cree que es inevitable que la Conferencia de París se suspenda hasta el otoño, siendo posible que se suspenda definitivamente.

Los altos funcionarios están irritadísimos, debido a que después de discutir y negociar aparatosamente muchas semanas, los acreedores proponen cifras prácticamente iguales a las ya conocidas por el pueblo y el gobierno de Alemania.

Los diarios unánimemente dicen que los expertos aliados hacen ahora política y no finanzas.

Los mismos diarios remarcan que los peritos de Francia e Inglaterra, o mejor dicho los presidentes de sus respectivas delegaciones, los señores Moreau y Stamp, gobernador del Banco de Francia uno, y presidente del Banco de Inglaterra el otro, han hallado sin mayor apremio una fórmula para satisfacer los deseos de ambos países, a costa del pueblo alemán.

PARIS, 13 — Los expertos aliados que se ocupan del problema de reparaciones han ocultado tan cuidadosamente los detalles del acuerdo a que han llegado, que solamente se pueden hacer meras suposiciones sobre las cifras que serán mencionadas en la discusión que se realizará hoy en la sesión plenaria.

Franco se halla listo para iniciar el gran vuelo

CADIZ, 13 — El mayor Ruiz de Alda, director de la instalación del equipo en el hidroplano español en el que hará el vuelo el mayor Ramón Franco, dice que todo está pronto para la partida.

Hindenburg designó a los ministros que integrarán el nuevo gabinete

BERLIN, 13 — Hoy, a las 11.30, el presidente Hindenburg designó a los nuevos ministros que integrarán el gabinete alemán, de acuerdo con la gran coalición recientemente concluída, la que ha permitido evitar la crisis que en caso contrario se hubiera producido.

Las nuevas designaciones de ministros han recaído en las siguientes personalidades: doctor Wirth, para ministro de las regiones ocupadas; Von Guerard, ministro de Justicia, y Stegerwald, ministro de transporte.

BERLIN, 13 — Desde hoy Alemania cuenta con un gobierno consolidado. El presidente Hindenburg acaba de nombrar a tres diputados centristas, los señores Guerard, Stegerwald y Wirth, ministros del gabinete del Reich, y ha aceptado simultáneamente la dimisión voluntaria del ministro de Justicia, el demócrata Koch.

Es inútil discutir, como lo hacen algunos diarios, si el nuevo gobierno representa o no un verdadero gabinete de una gran coalición. El hecho es que está compuesto por elementos de todos los grandes partidos del centro, por los socialistas, por los centristas, por los populares y por los demócratas, y que brinda garantías de una cooperación eficaz y concorde, pues los partidos que lo constituyen han convenido en ponerse antes de acuerdo sobre todos los proyectos de ley presentados por el gobierno.

Han resultado infundadas, por lo tanto, las esperanzas alentadas por los nacionalistas, de que el presidente se negara a último momento a nombrar a los ministros centristas, pero el hecho es que el canciller, doctor Müller, aceptó la propuesta de los centristas y que él mismo propuso al mariscal Hindenburg el nombramiento de los nuevos miembros ministeriales.

El gobierno se verá pronto ante uno de los problemas de mayor trascendencia. No es un secreto que su constitución se logró bajo la fuerte presión de la situación exterior y, especialmente, en vista de las negociaciones de la conferencia de París, donde se libra actualmente la lucha final en el asunto de las reparaciones. Parece ser que, por fin, han sido pronunciadas las cifras totales que pretenden los aliados y, aunque todavía no han sido publicadas, es probable que la suma ascienda de 38.000.000.000 a 40.000.000.000, cantidad que se considera en los círculos financieros y políticos extraordinariamente alta y que excede en mucho a la solvencia de Alemania. Es comprensible que frente a semejantes pretensiones se prevea la posibilidad del fracaso de la conferencia, en cuyo caso, como lo explica, por ejemplo, el corresponsal del "Berliner Tageblatt", en París, se volvería al régimen Dawes, lo que equivaldría a poner a prueba la verdadera capacidad financiera y económica de Alemania. La mejor comprobación de ésta, desde el punto de vista alemán, se apreciaría con la aplicación de la cláusula de transferencia. Naturalmente, esta eventualidad perjudicaría seriamente a la economía alemana y repercutiría, por otra parte, de modo muy desfavorable en el pago de las reparaciones, pues los tiempos de la inflación han pasado en forma definitiva y las consecuencias de una política financiera internacional equivocada frente a Alemania se manifestaría en los pagos.

Esperemos, pues, que los peritos reunidos en París se dejen guiar, finalmente, por motivos y razones económicas, para ahorrar al mundo un experimento costoso que no aprovecharía a nadie y que sólo serviría para turbar la atmósfera de paz e inteligencia mantenida con tantos esfuerzos entre las naciones europeas.

Fué resuelta la crisis ministerial polaca

VARSOVIA, 13 — Anuncióse hoy la renuncia del gabinete presidido por el profesor Bartel.

VARSOVIA, 13. — El presidente Mosciski ha designado al coronel Switalski primer ministro, encomendándole que forme el nuevo gabinete que deberá reemplazar al del profesor Bartel, que ha presentado la renuncia.

El coronel Switalski desempeñaba el cargo de ministro de educación en el gabinete renunciante.

Incendio en un hidroavión

NAPOLES, 13. Un hidroavión Super Wal que se dirigía a Egipto, perteneciente a la línea recientemente inaugurada de la Anglo-Italiana-Airexpreas-India, se incendió mientras se encontraba anclado en este puerto sufriendo el aparato grandes daños.

No hubo víctimas.

El incendio fué originado por un cortocircuito.

Los delegados franceses al congreso del seguro de vida marítimo

PARIS, 13 — El gobierno ha enviado una delegación de peritos en cuestiones marítimas, presidida por el senador Rio, ex subsecretario de la marina mercante, al congreso que se reunirá en Londres el martes próximo en el que se tratará del seguro de vida marítimo.

En la torre Eiffel se instalará una estación radiotelegráfica

PARIS, 13 — Se anuncia que siguiendo el ejemplo de Inglaterra y Holanda, en breve instalará Francia una estación radiotelegráfica de onda corta en la torre Eiffel, que permitirá al país comunicarse directamente con todas las colonias francesas y con las naciones de ultramar.